

AUGUST 2024  
REGION MIDTJYLLAND, KKR MIDTJYLLAND OG VIA UC

# Behovet for velfærdsuddannede i den midtjyske region 2024- 2034

HOVEDANALYSE



AUGUST 2024  
REGION MIDTJYLLAND, KKR MIDTJYLLAND OG VIA UC

# Behovet for velfærds- uddannede i den midtjyske region 2024-2034

HOVEDANALYSE

PROJEKTNR.

A236783

DOKUMENTNR.

3

VERSION

4.0

UDGIVELSESDATO

5. august 2024

BESKRIVELSE

Rapport

UDARBEJDET

HLE, JBAK, KAGH

KONTROLLERET

POS

GODKENDT

POS



# INDHOLD

1	Indledning	7
1.1	Baggrund og formål	7
1.2	Afgrænsning, metode og datagrundlag	10
1.3	Styre- og følgegruppe, samt sekretariat	13
1.4	Rapportens opbygning	14
2	Resumé	15
3	Social- og sundhedsområdet	19
3.1	Bioanalytikere	21
3.2	Ergoterapeuter	24
3.3	Ernæring og sundhed	26
3.4	Fysioterapeuter	29
3.5	Hospitalsserviceassistenter	31
3.6	Jordemødre	34
3.7	Lægeseekretærer og sundhedsadministrative koordinatorer (SAK)	36
3.8	Radiografer	39
3.9	Social- og sundhedshjælpere	41
3.10	Social- og sundhedsassistenter	44
3.11	Socialrådgivere	46
3.12	Sygeplejersker	49
4	Det pædagogiske område og undervisningsområdet	52
4.1	Folkeskolelærer	52
4.2	Pædagoger	55
4.3	Pædagogiske assistenter	57

## BILAG

Bilag A	Ordlister – den historiske analyse	61
Bilag B	Datagrundlaget fremskrivningen af udbuddet	63
Bilag C	ADAM fremskrivningen af beskæftigelsen	64
Bilag D	Behovet for velfærdsuddannede i Øst- og Vestjylland	65
Bilag E	Udviklingen i antallet af optagne på meritpædagog uddannelsen	93

# 1 Indledning

## Indhold

Denne rapport indeholder resultaterne af en **opdatering** af analysen af det fremtidige behov for velfærdsuddannede i den midtjyske region i perioden 2024-2034. Med opdateringen ser vi to år yderligere frem i tiden sammenholdt med den seneste analyse, der blev udarbejdet i 2022<sup>1</sup>.

Analysen er igangsat af KKR Midtjylland, Region Midtjylland og VIA UC i samarbejde med AMK Midt-Nord, SOSU-skolerne i Midtjylland, BUPL, Socialpædagogernes Landsforbund (SL), FOA, Ergoterapeutforeningen og Danske Fysioterapeuter.

Foruden denne rapport, som udgør hovedrapporten, foreligger der et særskilt notat indeholdende en analyse af **afgangen af nyuddannede** fra følgende faggrupper: ergoterapeuter, fysioterapeuter, socialrådgivere, SOSU-assistentter, SOSU-hjælper og sygeplejersker, folkeskolelærere, pædagoger og pædagogiske assistenter. Når der ikke er gennemført afgangsanalyser af de øvrige faggrupper, skyldes det, at årgangene er for små til, at det har været muligt at gennemføre valide analyser af afgangene.

## 1.1 Baggrund og formål

## Baggrund

Arbejdsmarkedet for velfærdsuddannede i Midtjylland har i en årrække været præget af rekrutteringsproblemer og mangel på arbejdskraft, samt stigende udfordringer med at fastholde arbejdskraften. Det gælder både inden for sundhedsområdet, det pædagogiske område og undervisningsområdet.

En af de væsentligste årsager er **den demografiske udvikling**, som indebærer et stigende behov for velfærdsydelse på især ældreområdet og betyder at der er færre hænder til at løfte og finansiere de ønskede velfærdsydelse og det ønskede kvalitetsniveau. Denne udfordring ser alt andet lige ud til at blive forstærket i de kommende ti år, jf. figuren neden for.

---

<sup>1</sup> Region Midtjylland og KKR Midtjylland, 2022: Behovet for velfærdsuddannelse i den midtjyske region 2022-2032. Udarbejdet af COWI.

Figur 1-1 Den forventede udvikling i antallet af borgere i den midtjyske region i perioden 2022-2032 og 2024-2034. Procent

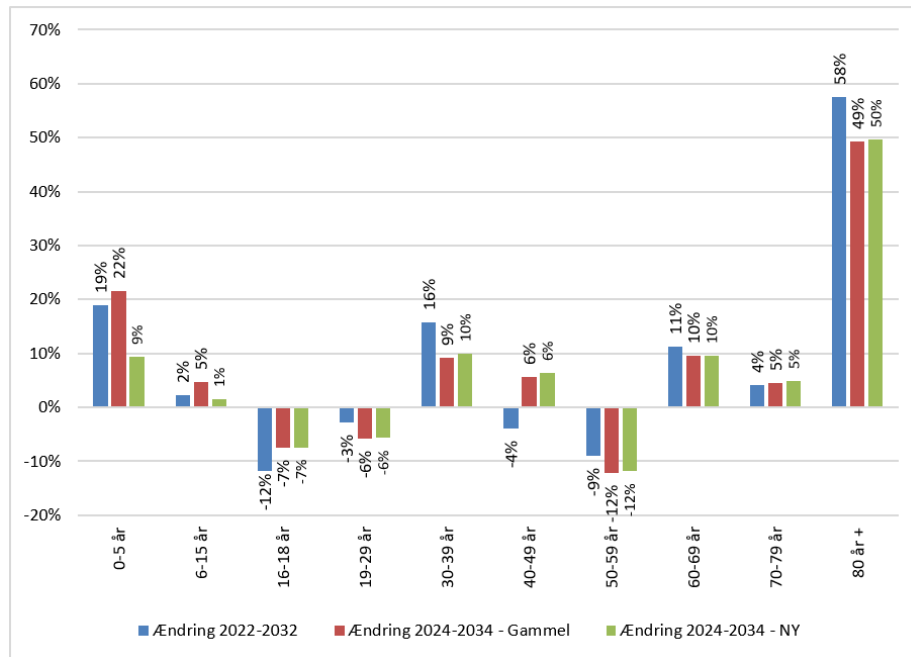

Kilde: Danmarks Statistik, Statistikbanken.dk (FRLD123)

Anm.: "Ændring 2024-2034 - Gammel" indeholder den fremskrivning, som var gældende før 4. juni 2024. "Ændring 2024-2034 - NY" indeholder den nyeste fremskrivning og dermed den fremskrivning, hvor der er taget højde for faldet i fertilitetskvotienterne.

Figur 1-2 De gennemsnitlige offentlige forbrugsudgifter pr. person fordelt på alderstrin

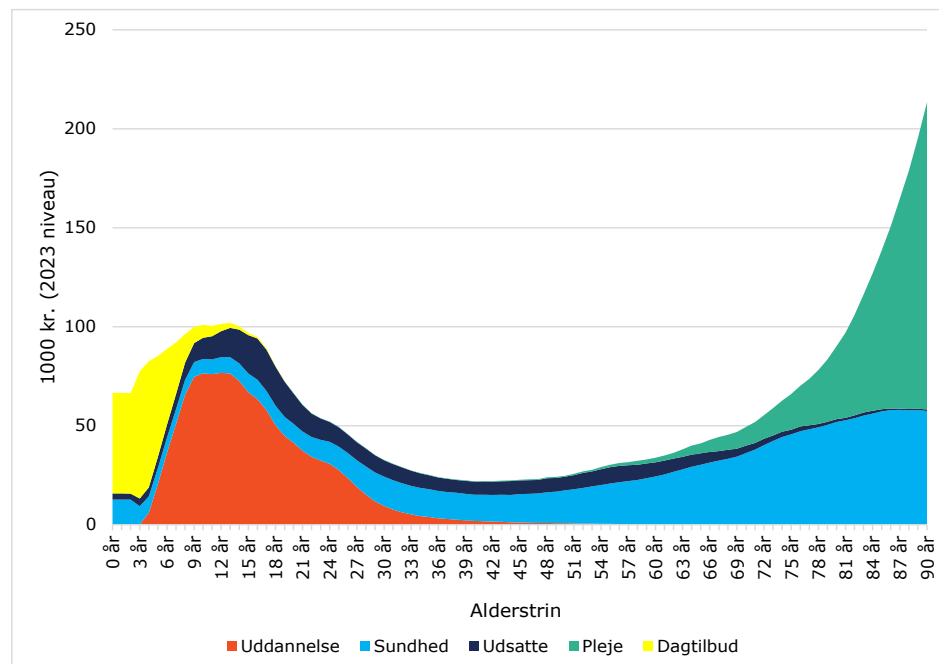

Kilde: Finansministeriet, 2023 (Rekruttering af velfærdsmedarbejdere nu og i fremtiden)

Anm. 1: De gennemsnitlige udgifter er beregnet for 2018 men opgjort i 2023-niveau.

Anm. 2: Sundhed omfatter medicintilskud, hospital og sygesikring. Udsatte består af udgifter til udsatte børn og voksne samt handicappede, mens pleje dækker udgifter til hjemmehjælp og plejehjem.



Den forventede stigning i antallet af ældre over 80 år på ti års sigt, er dog lidt mindre end den, som lå til grund for analysen i 2022, og som er illustreret i de søjler, der viser udviklingen fra 2022-2032 i Figur 1-1. Til gengæld forventes stigningen i antallet af 0-5-årige at blive noget mindre end forventet i den seneste analyse fra 2022. Det skyldes, at Danmarks Statistik har reduceret deres forventninger til udviklingen i fertilitetskvotienten, og dermed deres forventninger til hvor mange børn kvinder i aldersgruppen 15-49 år i gennemsnit forventes at få i de kommende år.

De reducerede fertilitetsforventninger indebærer en relativ markant nedjustering af forventningen til udviklingen i antallet af 0-5-årige i de kommende ti år. Antallet af 0-5-årige i den midtjyske region nu kun at stige med 9% i perioden 2024-2034 (Ændring 2024-2034-NY), mod 22% i den tidligere fremskrivning (Ændring 2024-2034-Gammel) og 19% i den fremskrivning, der indgik i den seneste analyse (Ændring 2022-2032). Der tale om ca. 11.000 færre børn i aldersgruppen 0-5 år, sammenholdt med forventningerne i den tidligere fremskrivning. Nu forventes antallet af 0-5-årige således kun at stige med ca. 8.200 i perioden 2024-2034 mod tidligere ca. 19.200.

De ændrede fertilitetsforventninger får også betydning for den forventede udvikling i antallet af 6-15-årige, men ændringerne er her mindre markante end for de 0-5-årige. Forventningen i den nye fremskrivning er, at denne aldersgruppe kun vil stige med 1% i de kommende ti år, mod 5% i den tidligere fremskrivning. Ændringen betyder, at der nu forventes knap 5.000 færre 6-15-årige i de kommende ti år.

Begge ændringer vil alt andet lige få betydning for den forventede efterspørgsel efter jordemødre, pædagoger, pædagogiske assistenter og folkeskolelærer i perioden 2024-2034. Da der ikke umiddelbart forventes ændringer i antallet af personer over 15 år inden for den tiårige periode, der er i fokus i denne rapport, vil ændringerne ikke få betydning for udbuddet af arbejdskraft.

Ændringerne vil samtidigt få betydning for de fremtidige gennemsnitlige offentlige forbrugsudgifter per alderstrin, jf. Figur 1-2 overfor, og dermed for det fremtidige finansieringsbehov. De offentlige forbrugsudgifter er dog fortsat højst for den gruppe, som der forventes den største stigning i de kommende ti år, dvs. gruppen på 80 år og derover<sup>2</sup>.

## Formål

Analysens formål er at levere et opdateret billede af behovet for velfærdsuddannede i den midtjyske region. Analysen skal desuden afdække mulighederne for at kunne rekruttere det nødvendige antal medarbejdere inden for velfærdsområdet i fremtiden. Målet med analysen er at opnå et fælles vidensgrundlag om den forventede udvikling i udbuddet og efterspørgslen efter de enkelte faggrupper inden for velfærdsområdet, og om den række af faktorer, som har haft betydning for den historiske udvikling.

---

<sup>2</sup> Jf. Finansministeriet, 2023: Rekruttering af velfærdsmedarbejdere nu og i fremtiden. September 2023.

Vidensgrundlaget skal bruges som input i drøftelserne af, hvordan de potentielle ubalancer på arbejdsmarkedet bedst muligt forebygges inden for det handlingsrum, som de forskellige aktører omkring analysen, og dermed målgruppen for analysen, har.

**Målgruppe**

Målgruppen for analysen er de offentlige arbejdsgivere (region og kommuner), uddannelsesinstitutionerne, arbejdsmarkedsmyndighederne og arbejdstagerorganisationerne. Det vil sige de institutioner, som efterspørger arbejdskraften, og de forskellige institutioner og organisationer, der sikrer tilgangen og fastholdelsen af udbuddet af arbejdskraften, og herunder sikrer, at arbejdskraften har de kompetencer, der efterspørges.

## 1.2 Afgrænsning, metode og datagrundlag

**Afgrænsning**

Analysen omfatter de samme 15 uddannelser (faggrupper), som indgik i den seneste analyse af behovet for velfærdsuddannede fra 2022, jf. tabellen neden for.

Kriteriet for at indgå i analysen er, at personerne har en højst fuldført uddannelse inden for en af de 15 uddannelser<sup>3</sup> og at de bor i Midtjylland. De indgår uanset om, de arbejder inden for deres profession eller ej. Har de valgt at gennemføre eller gå i gang med en anden uddannelse efterfølgende, indgår de derimod ikke i analysen.

*Tabel 1-1 De 15 uddannelser inden for velfærdsområder, som indgår i analysen*

Social- og sundhedsområdet	Det pædagogiske område og undervisningsområdet
Bioanalytiker	Folkeskolelærer
Ergoterapeut	Pædagog
Ernæring og sundhed	Pædagogiske assistent
Fysioterapeut	
Hospitalsserviceassistent	
Jordemoder	
Lægeseekretær/sundhedsadm. koordinator	
Radiografer	
Social- og sundhedshjælper	
Social- og sundhedsassistent	
Socialrådgiver	
Sygeplejerske	

Analysens resultater er desuden opdelt geografisk og indeholder særskilte analyser af udviklingen i behovet for velfærdsuddannede i henholdsvis Østjylland og

<sup>3</sup> En persons højeste fuldførte uddannelse er baseret følgende rækkefølge: 1. hvor troværdig kilden er 2. uddannelsens hovedgruppe 3. hvilken uddannelse, der er senest fuldført.

Vestjylland. Den geografiske opdeling og resultaterne af analysen af den geografiske dimension fremgår af Bilag D.

## Metode

Analysen er i tråd med de tidligere analyser af behovet for velfærdsuddannede, blevet gennemført på baggrund af **COWIs fremskrivningsmodel FREMAD** (Future REcruitment Model And Demand).

På baggrund af modellen kan vi både sige noget om de seneste ti års udvikling i **udbuddet** og **efterspørgslen** efter de enkelte uddannelser, og give et billede af den potentielle fremtidige udvikling, og dermed af den potentielle fremtidige rekrutteringssituation. Modellen giver desuden mulighed for at belyse udviklingen i nogle af de bagvedliggende faktorer, som har betydning for udviklingen i udbuddet og efterspørgslen efter arbejdskraft. Det gælder udviklingen i andelen af ledige (ledighedsprocenten), erhvervsfrekvensen, nettoindpendlingen, alderssammensætningen blandt de beskæftigede, deltidsfrekvens (andelen af de beskæftigede, der arbejder færre end 37 timer pr. uge), erhvervsfrekvensen blandt de 60+ årige (andelen af de 60+ årige, som fortsat står til rådighed på arbejdsmarkedet). I Bilag A findes en oversigt over, hvordan de enkelte indikatorer i den historiske analyse er defineret, og hvad de siger noget om.

Udbuddet og efterspørgslen efter personer med de enkelte uddannelser udgør omdrejningspunktet for analysen og er defineret på følgende måde:

- > **Udbuddet** dækker over det samlede antal personer med bopæl i den midtjyske region, som har en højst fuldført inden for en af de 15 uddannelsesområder, og som står til rådighed for arbejdsmarkedet, dvs. de enten er beskæftigede eller ledige. Udbuddet svarer hermed til den **samlede arbejdsstyrke**.
- > **Efterspørgslen** dækker over det **samlede antal arbejdspladser** i den midtjyske region, som er besat med en person, der har en højst fuldført uddannelse inden for en af de 15 uddannelsesområder. Der kan både være tale om offentlige og private arbejdspladser.

Fremskrivningerne af **efterspørgslen** er gennemført på baggrund af scenarier, og dermed konkrete antagelser om, hvordan efterspørgslen efter de enkelte uddannelser vil udvikle sig, hvis nu efterspørgslen følger bestemte og kvantificerbare udviklingsmønstre.

Vi har anvendt følgende scenarier:

- > Et **vægtet branchescenarie**. Her antager vi, at efterspørgslen følger den forventede udvikling i beskæftigelsen i de brancher, hvor de enkelte faggrupper er ansat i dag.<sup>4</sup>

---

<sup>4</sup> Der tages her udgangspunkt i Finansministeriets forventninger til beskæftigelsesudviklingen i de kommende år udtrykt i konvergensprogrammet for 2023.

- > Et **historisk scenarie**. Her antager vi, at efterspørgslen udvikler sig med samme vækstrate som i perioden 2012-2022.
- > Et **behovsscenario**. Her antager vi, at efterspørgslen udvikler sig på samme måde, som udviklingen i antallet af borgere i den gruppe, som faggruppen servicere. Dette scenarie er kun udformet for jordemødre, folkeskolelærere, pædagoger, pædagogiske assistenter.<sup>5</sup>
- > Et **udgiftsscenario**. Her antager vi, at efterspørgslen udvikler sig med samme gennemsnitlig vækstrate som udgiftsbehovet indenfor sundhedsvæsenet ville gøre, hvis udgiftsniveauet pr. aldersgruppe holdes fast. Dette scenarie er kun udarbejdet for sygeplejersker, social- og sundhedshjælper og social- og sundhedsassistenter.
- > Et **fuldtidsscenario**. Her antager vi, at alle arbejder på fuld tid.

Scenarierne danner tilsammen et muligt udfaldsrum.

Fremskrivningen af **udbuddet** og dermed arbejdsstyrken er baseret på registerdata vedrørende den demografiske udvikling, tilgangen til de konkrete uddannelser, fuldførelsesprocenter og omfanget af nyuddannede samt tilbagetrækningsmønstrene blandt de personer, der befinder sig i arbejdsstyrken, jf. illustrationen nedenfor.

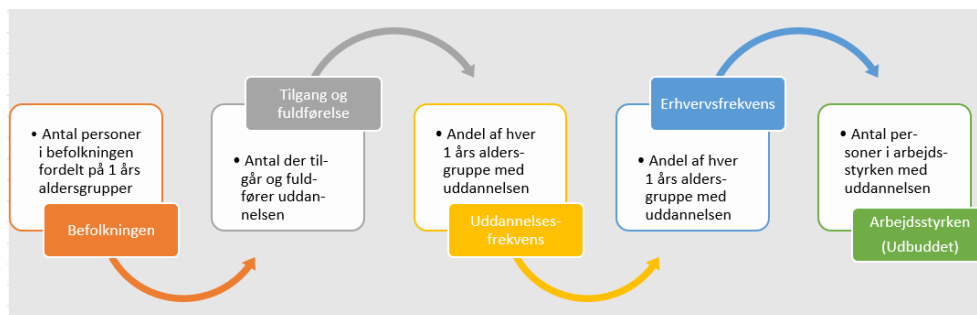

Se Bilag B for en mere detaljeret gennemgang af de enkelte variable, der indgår i fremskrivningen af udbuddet.

Tilgangstal og optagelsestal for uddannelser

Her vil vi alene gøre opmærksom på, at tilgangen til de enkelte uddannelser ikke nødvendigvis er i overensstemmelse med optagelsestallene for de enkelte uddannelsesinstitutioner i Midtjylland. Det skyldes to forhold. For det første medtager vi alle som starter på en af de 15 uddannelser, uanset om uddannelsesinstitutionen er beliggende i Midtjylland eller ej. For det andet bruger vi (som i de tidligere analyser) tallene fra det komprimerede elevregister (KOTRE), der opgør

<sup>5</sup> For jordemødre følger efterspørgslen i behovsscenarioet den forventede udvikling i 0-årige, for folkeskolelærere følger efterspørgslen i behovsscenarioet den forventede udvikling i antallet af 6-15-årige. Hvad angår pædagogerne og de pædagogiske assistenter, så er behovsscenarioet konstrueret på den måde, at 2/3 af efterspørgslen efter pædagoger og pædagogiske assistenter Danmarks Statistiks fremskrivning af udviklingen i antallet af 0-6-årige i Region Midtjylland. Den sidste tredjedel følger udviklingen i antallet af udviklingshæmmede, jf. JYFE og Servicestyrelsen, 2010: Ældre udviklingshæmmede. Vidensindsamling i danske kommuner. April 2010

tilgangen, som antallet som personer, der påbegynder en uddannelse i perioden 1. oktober åååå - 30. september åååå. Tællingen foretages hvert år i oktober, og tallene for et givet tællingsår dækker perioden fra 1. oktober fra forrige år til 30. september det nævnte år (tællingsåret)<sup>6</sup>.

Med det mål at give et billede af størrelsen af effekten af tilbagetrækningsreformen<sup>7</sup> har vi udarbejdet to scenarier:

- > **Nulstilling af tilbagetrækningsreformen.** I dette scenarie antages det, at de enkelte faggrupper i de kommende år trækker sig tilbage fra arbejdsmarkedet, som de gjorde før implementeringen af tilbagetrækningsreformen.
- > **Fuld implementering af tilbagetrækningsreformen.** I dette scenarie antages det, at de enkelte faggrupper bliver lige så længe på arbejdsmarkedet, som de skal ifølge tilbagetrækningsreformen i de kommende ti år.

### 1.3 Styre- og følgegruppe, samt sekretariat

Resultaterne af fremskrivningen og rapportens tilblivelse er blevet fulgt af en styregruppe og en følgegruppe, samt et sekretariat. Styregruppen har haft det økonomiske- og strategiske ansvar for analysen og for at involvere fagorganisationerne, der har været repræsenteret i analysens følgegruppe. Den daglige drift og koordinering er blevet varetaget af et sekretariat. Neden for følger en liste over de personer, der har indgået i henholdsvis styregruppen, følgegruppen og sekretariatet.

Styregruppe

I **styregruppen** har der indgået følgende personer:

- > Rasmus Møller, Kommunaldirektør, Syddjurs Kommune
- > Annette Ørbæk Andersen, Direktør, Ringkøbing-Skjern Kommune
- > Lene Mosegaard Søbjerg Uddannelsesdekan, VIA University College
- > Susanne Tellerup, Uddannelsesdekan, VIA University College
- > Ditte Hughes, Afdelingschef, Vicedirektør, Region Midtjylland

<sup>6</sup> Jf. [Elevregistret: Indhold - Danmarks Statistik \(dst.dk\)](#)

<sup>7</sup> Tilbagetrækningsreformen blev vedtaget i 2011 og indebærer en forhøjelse af såvel efterlønsalderen og folkepensionsalderen, samt en afkortelse af efterlønperioden. Konkret indebar tilbagetrækningsreformen, at efterlønsalderen blev hævet med et halvt år om året siden 2014, så den fra 2019 er 63 år for personer født fra juli 1956 til december 1958. For årgangene født i 1954 og 1955 er pensionsalderen parallelt blevet forhøjet, men forbliver herefter 67 år, hvilket betyder, at efterlønperioden er blevet reduceret fra fem til fire år. For de efterfølgende årgange er efterlønsalderen blevet forhøjet med yderligere med et år til 64 år, uden at pensionsalderen sættes op, hvilket indebærer, at efterlønperioden er tre år for personer født efter 1. juli 1959. Fremadrettet skal folkepensionsalderen indekseres i forhold til den gennemsnitlige levetid, hvilket beslutes hvert femte år ifølge reglerne i Lov om social pension. jf. [https://dors.dk/files/media/rapporter/2021/f21/baggrundsmateriale/kapitel\\_iii\\_baggrundsnotat\\_en\\_analyse\\_af\\_effekterne\\_paa\\_arbejdsudbud\\_og\\_beskaeftigelse\\_af\\_tilbagetrækningsreformen\\_fra\\_2011.pdf](https://dors.dk/files/media/rapporter/2021/f21/baggrundsmateriale/kapitel_iii_baggrundsnotat_en_analyse_af_effekterne_paa_arbejdsudbud_og_beskaeftigelse_af_tilbagetrækningsreformen_fra_2011.pdf).

#### Følgegruppen

I **følgegruppen** har der indgået følgende personer:

- > Lisbeth Hvid Christensen, Direktør for Randers Social- og Sundhedsskolen
- > Anne Emdal Arba, Fuldmægtig, AMK Midt-Nord (Del af STARs nationale job og uddannelsesteam)
- > Bente Alkærsig Rasmussen, Kreds næstformand, DSR Kreds Midtjylland
- > Ulla Gram, Afdelingsformand, Silkeborg-Skanderborg Foa
- > Jonna Uhre, Næstformand, BUPL-Midt Vestjylland
- > Peter Sandkvist, Formand, Socialpædagogerne
- > Kirsten Ægidius, formand, Danske Fysioterapeuter
- > Maj Britt Middelhede Olsen, Regionsformand, Ergoterapeutforeningen Midt-Nord.

#### Sekretariatet

**Sekretariatet** har bestået af følgende personer:

- > Jonna Holm, KKR Sekretariat
- > Alexander Byskov, Konsulent, KD-Net
- > Marianne Wolf, Vicekontorchef, Region Midtjylland
- > Ruth Strøm, Chefkonsulent, Regional Udvikling, Region Midtjylland
- > Casper Larsen, AC-fuldmægtig, Region Midtjylland
- > Rikke Hjuler Mikkelsen, Chefkonsulent, VIA University College
- > Magnus Hyltoft Thomsen, Data- og analysekonsulent, VIA University College.

## 1.4 Rapportens opbygning

Rapporten består foruden dette kapitel af i alt tre kapitler:

**Kapitel 2** indeholder et resumé af rapportens resultater.

**Kapitel 3** indeholder resultaterne af fremskrivningerne for faggrupperne inden for social- og sundhedsområdet.

**Kapitel 4** indeholder resultaterne af fremskrivningerne for faggrupperne inden for lærer- og pædagogområdet.

## 2 Resumé

Resultaterne af fremskrivningen af rekrutteringssituationen for de 15 velfærdsuddannelser i den midtjyske region 2024 til 2034, er kort resumeret i dette afsnit.

Indledningsvis præsenteres nogle centrale nøgletal for uddannelserne i analysen, henholdsvis fra 2020 (analysen udgivet i 2022) og 2022 (fra nærværende analyse). Nøgletallene omfatter: Udviklingen i andelen af ledige (ledighedsprocent), andel af 50+ årige blandt de beskæftigede og tilgangen til uddannelserne, samt ændringerne heri fra 2020 til 2022.

Tabel 2-1: Nøgletal for uddannelserne, 2022 sammenlignet med 2020.

	Ledighedsprocent		Andel over 50 år blandt de beskæftigede		Tilgang		Ændring i tilgang
	2020	2022	2020	2022	2020	2022	2020-2022
Bioanalytikere	2,2%	1,2%	45%	43%	116	107	-9
Ergoterapeuter	2,9%	1,5%	28%	30%	178	136	-42
Ernæring og sundhed	6,0%	3,3%	7%	11%	70	76	6
Fysioterapeuter	3,3%	1,3%	27%	28%	246	227	-19
Hospitalsserviceassistenter	2,0%	0,7%	61%	65%	74	74	0
Lægesekretærer/SAK	1,5%	0,7%	41%	46%	119	177	58
Jordemødre	2,7%	1,0%	24%	23%	56	58	2
Radiografer	0,2%	0,4%	24%	24%	26	24	-2
Social- og sundhedshjælper	3,0%	1,2%	44%	46%	587	236	-351
Social- og sundhedsassistenter	1,3%	0,8%	52%	50%	755	326	-429
Socialrådgivere	4,2%	3,0%	34%	32%	548	460	-88
Sygeplejersker	0,7%	0,6%	41%	41%	947	887	-60
Folkeskolelærere	2,3%	1,4%	42%	43%	804	653	-151
Pædagoger	2,9%	1,6%	42%	43%	1182	1048	-134
Pædagogiske assistenter	8,5%	3,0%	23%	25%	128	116	-12

Sammenholdt med analysen fra 2022 er det generelle billede, at rekrutteringsudfordringerne for en stor del af faggrupperne er blevet større. Det skyldes bl.a. følgende forhold:

- > **Tilgangen til uddannelserne er faldet** mere end vi forventede i forbindelse med den seneste analyse. Fremskrivningen antager normalt, at tilgangen til de enkelte uddannelser de kommende ti år vil være på samme niveau som seneste år, der foreligger registerdata for. I 2022 var det seneste år, der forelå tilgængelige registerdata på 2020. Tilgangen til uddannelserne i 2020 (og 2021) var imidlertid ekstraordinær høj grundet en beslutning om at øge dimensioneringen på nogle af velfærdsuddannelserne under COVID-19 pandemien. Tilgangen er imidlertid typisk faldet siden.
- > Under COVID-19 blev der samtidigt tilført flere penge til bl.a. sundheds- og undervisningsområdet, og ansat flere medarbejdere. Det betyder, at **efterspørgslen efter arbejdskraft i 2020 og 2021 har været særlig høj** og har betydet et niveauskifte i efterspørgslen efter flere af analysens faggrupper. Finansministeriet anser stigningen som **midlertidig** og forventer, at efterspørgslen vil falde igen fra 2024 til et lavere niveau, jf. Bilag C. Det påvirker Finansministeriets konvergensprogram (forventningerne til den økonomiske udvikling) og dermed en del af grundlaget for denne analyse. Det medfører, at vi også betragter udviklingen i 2020 til 2021 som værende midlertidig.

- > **Ledigheden er faldet yderligere** og er nu meget lav for stort set alle faggrupper.
- > Samtidigt er **andelen over 50 år blandt de beskæftigede fortsat meget høj** blandt flere af de belyste faggrupper. Sammen med den vigende tilgang til uddannelserne, vil det alt andet lige betyde et faldende udbud af de pågældende faggrupper i takt med, at gruppen over 50+ årige forlader arbejdsmarkedet.

Resumé af resultaterne for de enkelte faggrupper følger herunder.

#### Bioanalytikere

Der er forventning om stigende overskud af bioanalytikere gennem hele perioden. Tilgangen til uddannelsen har været stigende de sidste par år og antallet af 60+ årige, som blevet på arbejdsmarkedet, har også været stigende. Det betyder, at udbuddet af bioanalytikere vil stige mere end efterspørgslen i de kommende år, hvis efterspørgslen følger de scenarier analysen her er baseret på.

#### Ergoterapeuter

Der er forventning om stigende overskud af ergoterapeuter gennem hele perioden for det vægtede branchescenarie. For det historiske scenarie viser fremskrivningen til gengæld stigende mangel i hele perioden, idet faggruppen historisk har oplevet stigende beskæftigelse. Tilgangen til uddannelsen har i en årrække ligget stabilt, men er faldet i 2022.

#### Ernæring og sundhed

Der ventes et stigende overskud inden for ernæring og sundhed i perioden, hvis efterspørgslen følger ADAM-modellens forventninger. Der vil til gengæld være et stigende underskud fra 2024 og frem, hvis efterspørgslen følger det historiske scenarium. Tilgangen til uddannelsen har været svagt stigende i en årrække, men er faldet lidt i 2022.

#### Fysioterapeuter

Der er udsigt til et stigende overskud af fysioterapeuter, hvis efterspørgslen efter fysioterapeuter følger ADAM-modellens forventninger til udviklingen i beskæftigelsen. Hvis efterspørgslen fortsætter som den gennemsnitlige årlige vækstrate i perioden 2012 til 2022, vil udviklingen i efterspørgslen og udbuddet omtrent følges ad frem til 2028 hvorefter, der vil opstå en mangel på fysioterapeuter. Der er få 50+ årige blandt fysioterapeuter. Søgningen til uddannelsen steg i 2020 og 2021, men faldt en smule i 2022.

#### Hospitalsserviceassistenter

Både udbud og efterspørgsel efter hospitalsserviceassistenter er steget i de seneste 10 år. Der er forventning om fald i udbuddet, grundet høj andel ældre og faldende tilgang til uddannelsen og der er derfor forventning om voksende mangel i alle scenarierne. Der er en del beskæftigede på området, som ikke har en uddannelse som hospitalsserviceassistent.



### Jordemødre

Analysen viser, at der er udsigt til et stigende overskud af jordemødre frem til 2034, særligt hvis efterspørgslen følger det vægtede branchescenarium. Den reviderede befolkningsfremskrivning fra juni 2024 betyder, at behovsscenarioet viser en lidt meget afdæmpet efterspørgsel, tæt på det vægtede branchescenarium. Modsat vil der blive stigende mangel på jordemødre, hvis udviklingen i efterspørgslen fortsætter som den gennemsnitlige vækstrate i perioden fra 2012 til 2022. Uddannelsen har oplevet stigende tilgang til uddannelsen i 2022.

### Lægesekretærer og sundhedsadministrative koordinatore

Uddannelsesområdet er under omlægning, hvilket skaber lidt usikkerhed om resultaterne. Der kan opstå rekrutteringsproblemer eller egentlig arbejdskraftmangel, hvis efterspørgslen i de kommende ti år udvikler sig, som antaget i det vægtede branchescenarie og det historiske vækstscenarie. I det vægtede branchescenarie vil der dog være overskud af arbejdskraft frem til 2028-2030, hvorefter der vil være risiko for mangel på arbejdskraft i resten af perioden.

### Radiografer

Der er udsigt til overskud af radiografer i de kommende år, hvis efterspørgslen udvikler sig som det vægtede branchescenarium. Det historiske scenarium viser derimod et andet billede, idet der i dette scenarium er risiko for mangel på radiografer og at denne mangel vil vise sig at stige i hele perioden. Det er et relativt lille uddannelsesområde, hvorfor selv mindre ændringer i tilgangen til uddannelsen påvirker analysens resultater.

### Social- og sundhedshjælpere

Der er mangel på social- og sundhedshjælpere og fremskrivningen viser, at der er risiko for, at mangelsituationen forværres i de kommende år – det gælder for alle scenarierne og særligt for udgiftsscenarioet. Udviklingen skyldes især en kombination af faldende tilgang til uddannelserne og en relativ høj gennemsnitsalder blandt de uddannede.

### Social- og sundhedsassistenter

Der er ligeledes mangel på social- og sundhedsassistenter og manglen vil øges i de kommende år. Også for social- og sundhedsassistenter er det især udgiftsscenarioet, som viser stor mangel men også det vægtede branchescenarie og det historiske scenarie viser mangel på arbejdskraft. Tilgangen til uddannelsen er faldet markant fra 2020 til 2022 og der er en stor andel af 50+ årige blandt de beskæftigede, hvilket har stor indflydelse på resultatet.

### Socialrådgivere

Der er risiko for mangel på socialrådgivere, hvis den historiske vækst i efterspørgslen efter socialrådgivere fortsætter i de kommende år. Hvis udviklingen på den anden side forløber som i det vægtede branchescenarie, så er der udsigt til et stigende overskud. Tilgangen til uddannelsen er samlet set steget siden 2012, men med en nedgang i 2021 og 2022.

### Sygeplejersker

Der risiko for, at de nuværende rekrutteringsproblemer fortsætter i de kommende år, særligt ifølge det historiske vækstscenarie og udgiftsscenariet. Det vægtede branchescenarie (ADAM-modellens forventninger) peger til gengæld på et stigende overskud af sygeplejersker i løbet af få år. Søgningen til uddannelsen er steget fra 2017 til 2021, men faldet en smule i 2022.

### Folkeskolelærere

Der er risiko for stigende rekrutteringsproblemer eller egentlig mangel, særligt sidst i perioden. Manglen kan blive en realitet inden for en relativ kort årrække, særligt i det vægtede branchescenarie og det historiske vækstscenarie. Den reviderede befolkningsfremskrivning betyder, at behovsscenarioet viser en noget mere afdæmpet efterspørgsel i behovsscenarioet – tæt på branchescenarioet. Det er især sidst i perioden de nye befolkningstal slår igennem. For lærere spiller det en stor rolle, at søgning til uddannelsen har været nedadgående de sidste par år og at 43% af lærerne er over 50 år.

### Pædagoger

Der er risiko for stigende rekrutteringsproblemer for pædagoger i de kommende år og på længere sigt til en egentlig mangelsituation. Den store udfordring er, at udbuddet af pædagoger ventes at falde i løbet af få år, på grund af en vigende tilgang til uddannelsen og et stigende antal som forlader arbejdsmarkedet på grund af alder. Den reviderede befolkningsfremskrivning fra juni 2024 betyder, at behovsscenarioet viser en mere afdæmpet efterspørgsel i behovsscenarioet, særligt sidst i perioden.

### Pædagogiske assistenter

Analysen peger på et fortsat overskud af pædagogiske assistenter, hvis efterspørgslen udvikler sig som forudsat i både det vægtede branchescenarie, behovsscenarioet og fuldtidsscenarioet. Den reviderede befolkningsfremskrivning betyder, at behovsscenarioet viser en mere afdæmpet efterspørgsel i behovsscenarioet, tæt på det vægtede branchescenarie. Det er især sidst i perioden de nye befolkningstal slår igennem. Det historiske scenarie peger i modsætning til de tre øvrige scenarier på, at der er risiko for mangel i hele perioden.

### 3 Social- og sundhedsområdet

Indhold

Dette kapitel indeholder resultaterne af den historiske analyse og fremskrivningerne af udbuddet og efterspørgslen efter hver enkelt af de udvalgte uddannelser inden for social- og sundhedsområdet frem til 2034.

Det drejer sig om følgende uddannelser:

- > Bioanalytiker
- > Ergoterapeut
- > Ernæring og sundhed
- > Fysioterapeut
- > Hospitalsserviceassistent
- > Jordemoder
- > Lægeseekretær
- > Radiograf
- > Social- og sundhedshjælper
- > Social- og sundhedsassistent
- > Socialrådgiver
- > Sygeplejerske.

Ekstraoptag i 2020 og 2021

Som led i en politisk aftale i sommeren 2020, blev der åbnet for ekstraoptag i 2020 og 2021, på bl.a. bioanalytikeruddannelsen, jordemoderuddannelsen og sygeplejerskeuddannelsen, jf. Tabel 3-1. Baggrunden for ekstraoptaget var bl.a., at mange unge ikke kunne tage ud at rejse på grund af Corona-pandemien. Det er efterfølgende blevet besluttet at videreføre ekstraoptaget i 2020 på sygeplejerskeuddannelsen, dvs. at optaget indtil videre fortsætter på det højere niveau.

Tabel 3-1 *Oversigt over de uddannelser, der har haft ekstra optag i 2020 og 2021*

Uddannelse	Dimensionering 2020	Dimensionering 2021
Bioanalytiker	149 (heraf ekstra 20)	144 (heraf 15 ekstra)
Jordemoder	80 (heraf 8 ekstra)	80 (heraf 8 ekstra)
Sygeplejerske	963 (heraf ekstra 65)	963 (heraf ekstra 65)

Når det nævnes her, er det fordi, at det har betydning for udviklingen i udbuddet af de enkelte uddannelser.

Læsevejledning

Hovedresultaterne af den historiske analyse og fremskrivningen af rapporteres i en figur, som den der er vist neden for.

Figur 3-1 Eksempel på afrapporteringsfigur

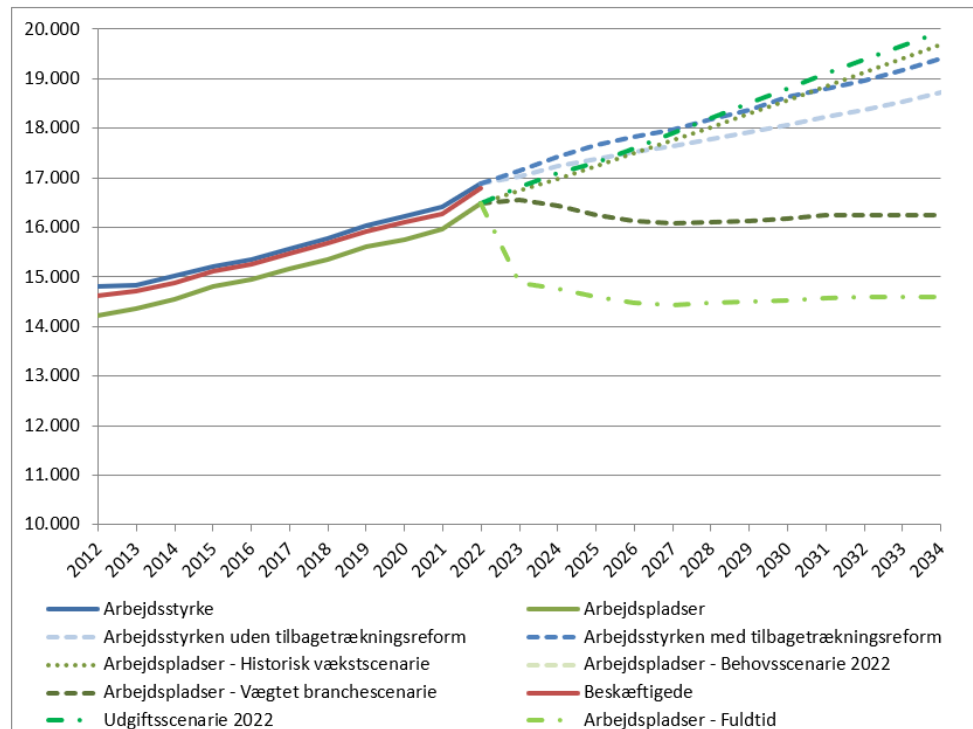

Tallene for den **historiske udvikling** i perioden 2012 til 2022 er vist i form af de **ubrudte linjer**, hvor

- > den **blå ubrudte linje** viser udviklingen i arbejdsstyrken og dermed den historiske udvikling i udbuddet af den enkelte uddannelse i den midtjyske region (antal personer).
- > den **grønne ubrudte linje** viser udviklingen i antallet af arbejdspladser i den midtjyske region, som er besat med den enkelte uddannelse, og dermed efterspørgslen efter den enkelte uddannelse (antal personer).
- > den **røde ubrudte linje** viser udviklingen i antallet af beskæftigede med bopæl i den midtjyske region og dermed den del af arbejdsstyrken, der er i beskæftigelse enten inden for eller uden for regionen.

Tallene for **fremskrivningerne** af udviklingen i udbuddet og efterspørgslen efter den enkelte uddannelse er vist i form af **brudte linjer**. Fremskrivningerne er udarbejdet som scenarier. De forskellige scenarier udgør forskellige mulige udviklingsmønstre (udfaldsrum), baseret på forskellige antagelser om den fremtidige udvikling i udbuddet og efterspørgslen efter de enkelte faggrupper i Region Midtjylland:

- > **-----** viser udviklingen i **udbuddet**, hvis faggruppen trækker sig tilbage, som tilbagetrækningsreformen foreskriver i de kommende år.
- > **-----** viser udviklingen i **udbuddet**, hvis faggruppen trækker sig tilbage, som før tilbagetrækningsreformen blev implementeret.

- > ..... viser, hvordan **efterspørgslen** vil udvikle sig, hvis den udvikler sig med samme gennemsnitlige, årlige vækstrate, som i perioden 2012-2022 (**Historisk vækstscenarie**).
- > ----- viser, hvordan **efterspørgslen** vil udvikle sig, hvis den følger ADAM-modellens forventninger til udviklingen i beskæftigelsen inden for de brancher, hvor faggruppen er ansat i dag (**Vægtet branchescenarie**).
- > - . - viser, hvordan **efterspørgslen** vil udvikle sig, hvis alle arbejdede fuld tid (**Fuldtid scenarie**).
- > ----- viser, hvordan **efterspørgslen** vil udvikle sig, hvis den følger udviklingen i antallet af personer inden for den brugergruppe, som faggruppen er relateret til (**Behovsscenario-2022**). (Ikke vist i figuren her. Er kun anvendt i forhold til jordemødre, folkeskolelærere, pædagoger og pædagogiske assistenter).
- > - . - viser, hvordan **efterspørgslen** vil udvikle sig, hvis den følger udviklingen i det demografiske bestemte udgiftsniveau (**Udgiftsscenario-2022**).

Afsnittene er bygget ens op

De enkelte afsnit er opbygget nogenlunde ens, og der kan derfor forekomme gentagelser på tværs af de enkelte afsnit.

### 3.1 Bioanalytikere

Den forventede udvikling

Fremskrivningerne viser, at der er udsigt til et stigende overskud af bioanalytikere i perioden 2024-2034, forudsat at udbuddet og efterspørgslen udvikler sig som antaget i fremskrivningen, jf. figuren neden for. Det skyldes især, at udbuddet i de kommende år vil stige mere end efterspørgslen.

Stigningen i udbuddet skal bl.a. ses i lyset af, at det ekstraoptag, der var på uddannelsen i 2020 og 2021, kombineret med en øget fastholdelse af de 60+ årige. I denne forbindelse skal det desuden nævnes, at vi i den seneste fremskrivning antog, at optaget i 2022 ville ligge på samme niveau som i 2019, og dermed på det niveau, der var gældende før ekstraoptaget i 2020 og 2021. Det har imidlertid vist sig, at optaget i 2022 reelt var højere end i 2019 og næsten på niveau med optaget i 2021. Dette har også påvirket udviklingen i udbuddet.

Historisk set har efterspørgslen i store træk fuldt udviklingen i udbuddet. Det er der ingen af scenarierne, der peger på, vil fortsætte i de kommende år. Det scenarie, der kommer tættest på, er det historiske vækstscenarie, hvor det antages, at efterspørgslen efter bioanalytikere vil stige med samme gennemsnitlige årlige vækstrate som i perioden 2012-2022. Men også her er der udsigt til et stigende overskud.

Figur 3-2 Udviklingen i udbuddet og efterspørgslen efter *bioanalytikere* frem til 2034 i den midtjyske region

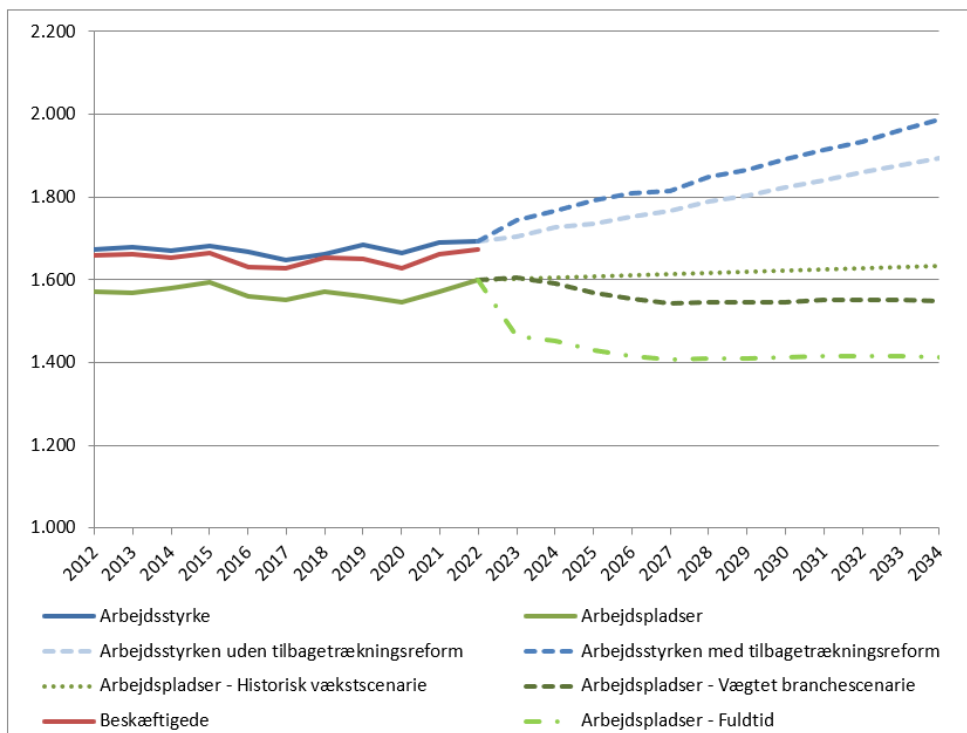

Anm.: Fuldtidsscenarioet er beregnet med udgangspunkt i det vægtede branchescenarie.

Tabel 3-2 Resultaterne af fremskrivningerne af de enkelte scenarier for *bioanalytikere*

Efterspørgsels-scenarier	Udbuds-scenarier	2024	2025	2026	2027	2028	2029	2030	2031	2032	2033	2034	Overskud/mangel i 2034
Vægtet branchescenarie	Uden reform												357
	Med reform												450
Historisk scenarie	Uden reform												272
	Med reform												365
Fuldtidsscenarioet	Uden reform												493
	Med reform												586

- Mangel:** Efterspørgslen er højere end udbuddet
- Rekrutteringsproblemer:** Overskuddet udgør mindre end 5% af den samlede arbejdsstyrke
- Overskud:** Overskuddet udgør mere end 5% af den samlede arbejdsstyrke

Sammenholdt med den seneste fremskrivning

Sammenholdt med den seneste fremskrivning, så er det lykket at øge udbuddet lidt mere end forventet. Samtidigt er ADAM-modellens forventninger til udviklingen i antallet af beskæftigede inden for Sundhedsvæsenet mere afdæmpet end tidligere. Den vækst, der har været i 2020-2022 anses at være midlertidig.

Den historiske udvikling

Hvad angår den historiske udvikling, vil vi fremhæve følgende historiske udviklingsmønstre i perioden 2020-2022, jf. faktaarket neden for:

- > Både udbuddet (arbejdsstyrken) og efterspørgslen (antallet af arbejdspladser) er steget fra 2020 til 2022. Fra 2021 til 2022 er efterspørgslen steget mere end udbuddet.
- > I tråd hermed er andelen af ledige faldet. I 2022 var andelen af ledige nede på 1,2% mod 2,2% i 2020.

- > Andelen af de beskæftigede, der arbejder færre end 37 timer, er steget en smule og ligger nu på 39% (oktober 2022) mod 37% på samme tidspunkt i 2020.
- > Antallet af 1. prioritetsansøgere er fortsat med at falde siden 2020.
- > Tilgangen (antal optagne) til bioanalytikeruddannelsen ligger stort set på samme niveau i 2022, som i 2021, hvor der ligesom i 2020 blev optaget ekstra på uddannelsen grundet Corona-pandemien.
- > Andelen af 60+ årige, der er erhvervsaktive, er steget.

**Faktaark 3-1** Den historiske udvikling i udbuddet og efterspørgslen efter *bioanalytikere* og i en række baggrundtal. 2012-2022.

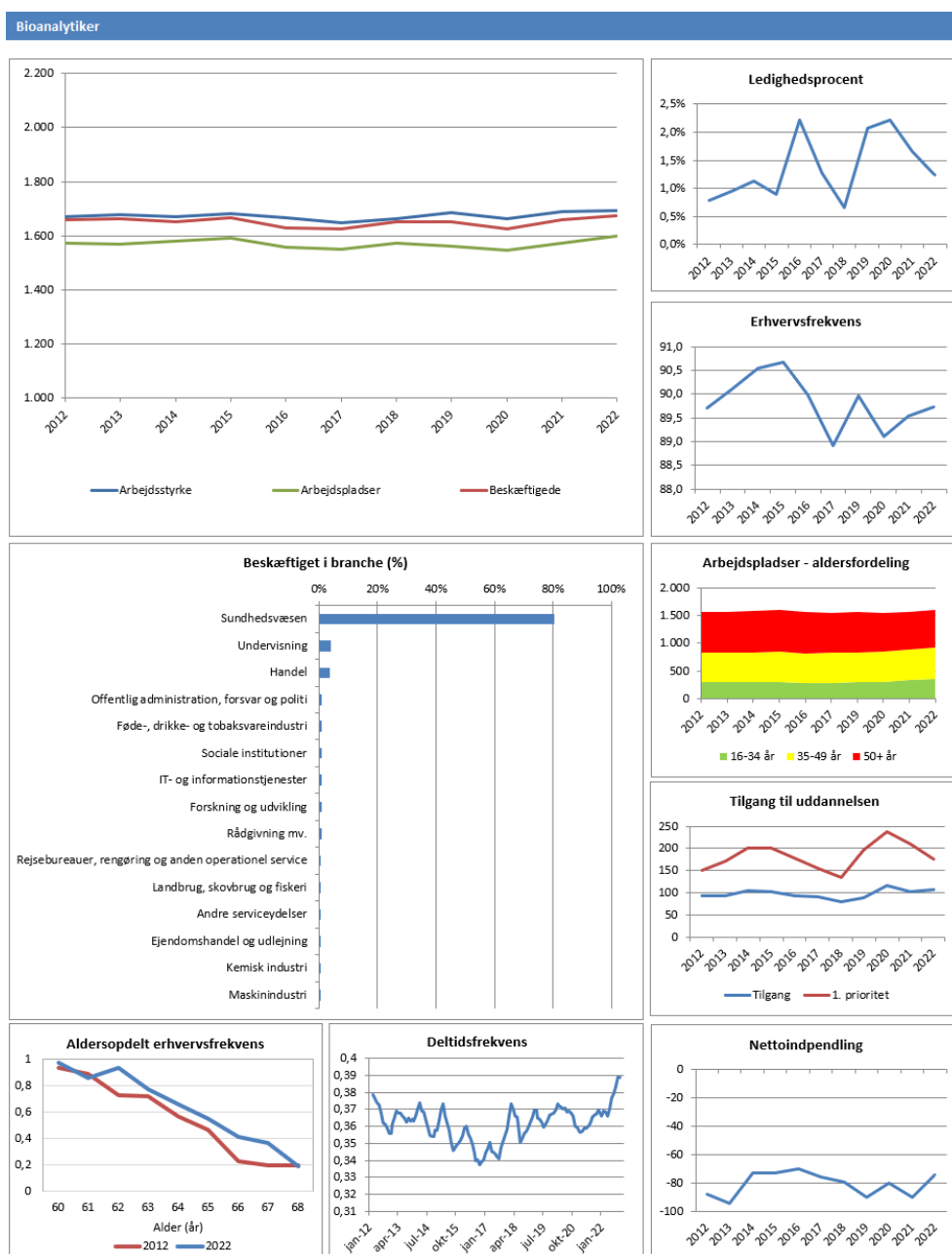

### 3.2 Ergoterapeuter

Den forventede udvikling

Analysen af det fremtidige behov for ergoterapeuter viser, at der er udsigt til et stigende overskud af ergoterapeuter frem til 2034, hvis efterspørgslen efter ergoterapeuter følger ADAM-modellens forventninger til udviklingen i beskæftigelsen, jf. Figur 3-3. Der vil dog modsat være en stigende mangel på ergoterapeuter fra 2025 og frem, hvis efterspørgslen fortsat vil udvikle sig som den gennemsnitlige årlige vækstrate i perioden 2012 til 2022.

Ifølge analysen vil der være en stigning i udbuddet af ergoterapeuter frem mod 2034, hvilket skyldes, at den nogenlunde konstante tilgang af nye uddannede er højere end afgangsraten og der er en øget fastholdelse af de 60+ årige.

Historisk set har efterspørgslen fulgt udviklingen i udbuddet. Det historiske vækstscenarie giver anledning til at tro, denne trend vil fortsætte. Men ifølge ADAM-modellen vil udviklingen i antallet af beskæftigede i sundhedsvæsenet generelt stagnere frem mod 2034, og efterspørgslen efter ergoterapeuter vil følge samme udvikling.

Figur 3-3 Den historiske og forventede udvikling i udbuddet og efterspørgslen efter ergoterapeuter i den midtjyske region.

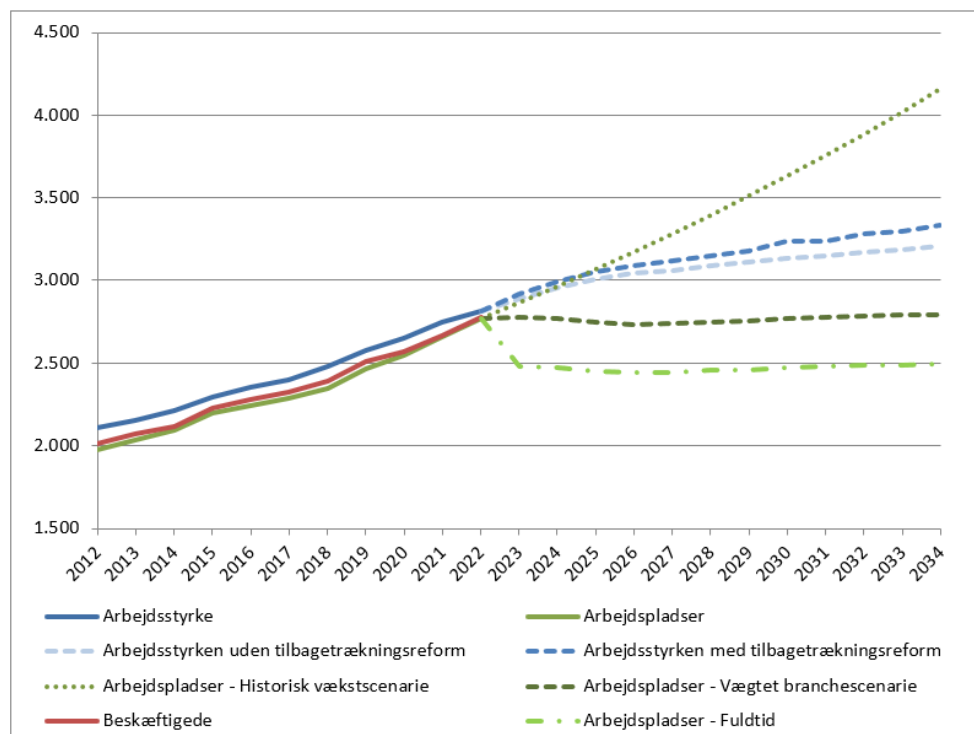

Anm.: Fuldtidssceneriet er beregnet med udgangspunkt i det vægtede branchescenarie.

Tabel 3-3 Resultaterne af fremskrivningerne af de enkelte scenarier for ergoterapeuter

Efterspørgsels-scenarier	Udbuds-scenarier	2024	2025	2026	2027	2028	2029	2030	2031	2032	2033	2034	Overskud/mangel i 2034
Vægtet branchescenarie	Uden reform												410
	Med reform												539
Historisk scenarie	Uden reform												-951
	Med reform												-822
Fuldtidssceneriet	Uden reform												710
	Med reform												839



- Mangel:** Efterspørgslen er højere end udbuddet
- Rekrutteringsproblemer:** Overskuddet udgør mindre end 5% af den samlede arbejdsstyrke
- Overskud:** Overskuddet udgør mere end 5% af den samlede arbejdsstyrke

Sammenholdt med den seneste fremskrivning

Sammenholdt med den seneste fremskrivning, så er udbuddet steget lidt mere end forventet. Samtidig er ADAM-modellens forventninger til udviklingen i antallet af beskæftigede inden for sundhedsvæsenet mere afdæmpet end tidligere. Den gennemsnitlige årlige vækstrate for perioden 2012 til 2022 er højere end vækstraten for perioden 2010 til 2020, hvilket betyder, at efterspørgslen stiger mere i det nye historiske vækstscenarie.

Den historiske udvikling

Hvad angår den historiske udvikling, bør følgende historiske udviklingsmønstre i perioden 2020-2022 fremhæves, jf. nedenstående faktaark:

- > Både udbuddet (arbejdsstyrken) og efterspørgslen (antallet af arbejdspladser) er steget fra 2020 til 2022.
- > Fra 2021 til 2022 er efterspørgslen steget mere end udbuddet. I tråd hermed er andelen af ledige faldet fra ca. 3% i 2020 til 1,5% i 2022.
- > Andelen af beskæftigede, der arbejder færre end 37 timer, er faldet en smule og ligger på 56% i oktober 2022 mod 59% i oktober 2020.
- > Antallet af 1. prioritetsansøgere er fortsat med at falde siden 2020.
- > Tilgangen (antal optagne) til ergoterapeutuddannelsen er faldet markant fra 2021 til 2022, som ellers har ligget nogenlunde konstant på 160-180 nye studerende årligt siden 2012. Faldet i 2022 skal ses i lyset af et generelt fald i tilgangen i 2022 samlet set for alle erhvervs- og videregående uddannelser.
- > Andelen af 60+ årige, der er erhvervsaktive, er steget.

**Faktaark 3-2** Den historiske udvikling i udbuddet og efterspørgslen efter *ergoterapeuter* og i en række baggrundtal. 2012-2022.



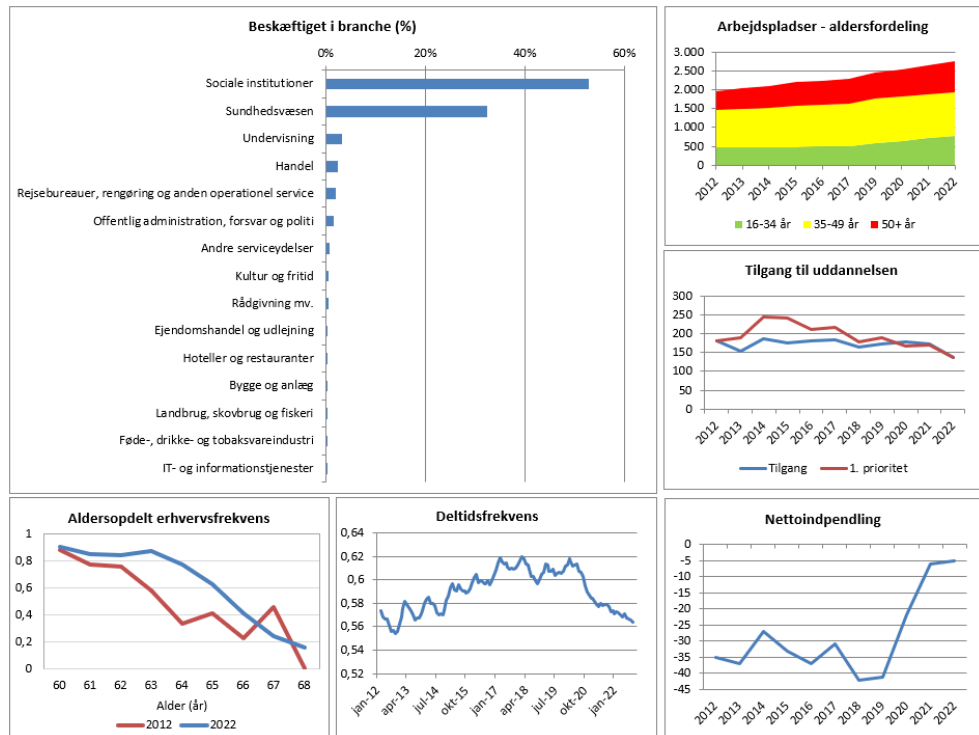

### 3.3 Ernæring og sundhed

Den forventede udvikling

Analysen af det fremtidige behov for velfærdsuddannede viser, at der er udsigt til et stigende overskud af uddannede inden for ernæring og sundhed i perioden 2024-2034, hvis efterspørgslen følger ADAM-modellens forventninger til udviklingen i beskæftigelsen, jf. Figur 3-4. Der vil til gengæld være et stigende underskud fra 2024 og frem, hvis efterspørgslen vil udvikle sig som den gennemsnitlige årlige vækstrate i perioden 2012 til 2022.

Der forventes en stigning i udbuddet frem mod 2034, da tilgangen er større end afgangens særligt som følge af, at uddannelsen først blev oprettet i 2002 og der derfor er relativt få uddannede over 50 år i 2022.

Historisk set har efterspørgslen fulgt udviklingen i udbuddet. Det historiske vækstscenarie understøtter, at denne udvikling vil fortsætte. Scenariet tager dog muligvis ikke tilstrækkelig højde for den stagnerende udvikling fra 2020, da alle år fra 2012 til 2022 er vægtet lige højt i beregningen. Ifølge ADAM-modellen vil udviklingen i beskæftigede inden for sundhedsområdet generelt stagnere frem mod 2034, hvilket vil medføre, at efterspørgslen siden 2020 vil fortsætte sin tendens.

Figur 3-4 Den historiske og forventede udvikling i udbuddet og efterspørgslen efter ernæring og sundhed i den midtjyske region.

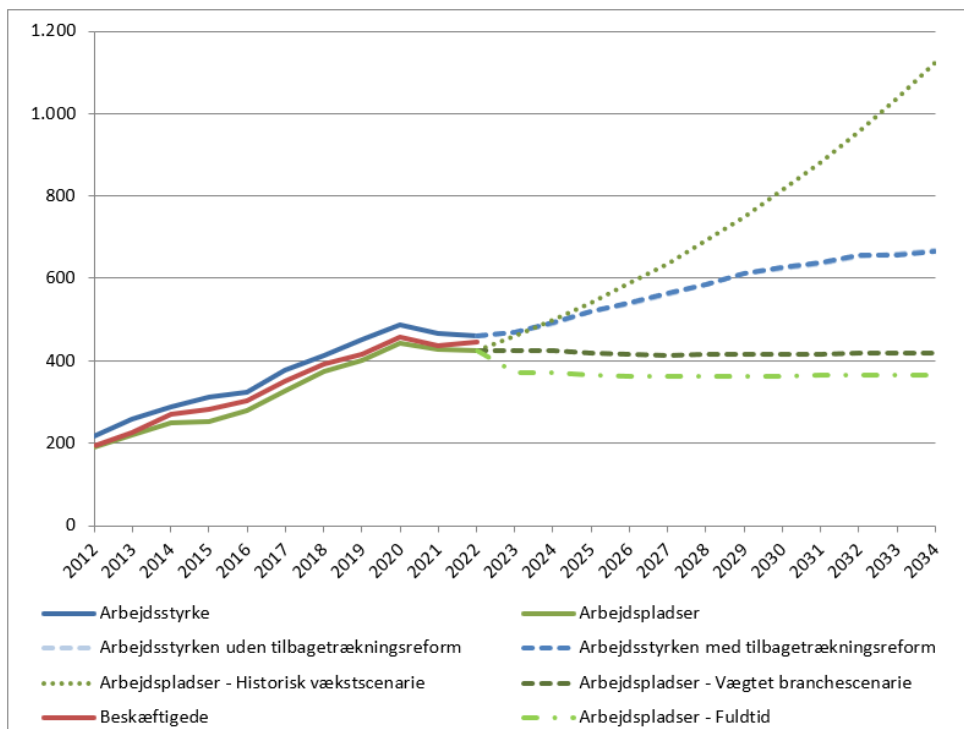

Anm.: Fuldtidsscenariet er beregnet med udgangspunkt i det vægtede branchescenarie.

Tabel 3-4 Resultaterne af fremskrivningerne af de enkelte scenarier for ernæring og sundhed

Efterspørgsels-scenarier	Udbuds-scenarier	2024	2025	2026	2027	2028	2029	2030	2031	2032	2033	2034	Overskud/mangel i 2034
Vægtet branchescenarie	Uden reform	Green	Green	Green	Green	Green	Green	Green	Green	Green	Green	Green	251
	Med reform	Green	Green	Green	Green	Green	Green	Green	Green	Green	Green	Green	246
Historisk scenarie	Uden reform	Red	Red	Red	Red	Red	Red	Red	Red	Red	Red	Red	-455
	Med reform	Red	Red	Red	Red	Red	Red	Red	Red	Red	Red	Red	-460
Fuldtidsscenario	Uden reform	Green	Green	Green	Green	Green	Green	Green	Green	Green	Green	Green	304
	Med reform	Green	Green	Green	Green	Green	Green	Green	Green	Green	Green	Green	299

**Mangel:** Efterspørgslen er højere end udbuddet  
**Rekrutteringsproblemer:** Overskuddet udgør mindre end 5% af den samlede arbejdsstyrke  
**Overskud:** Overskuddet udgør mere end 5% af den samlede arbejdsstyrke

Sammenholdt med den seneste fremskrivning

Sammenholdt med den seneste fremskrivning, er udbuddet og det vægtede branchescenarie stort set uændret. Men den uændrede udvikling i antallet af arbejdspladser fra 2020 til 2022 har gjort, at efterspørgslen stiger mindre i det historiske vækstscenarie sammenlignet med seneste analyse.

Den historiske udvikling

Hvad angår den historiske udvikling, vil vi fremhæve følgende historiske udviklingsmønstre i perioden 2020-2022, jf. nedenstående faktaark:

- > Både udbuddet (arbejdsstyrken) og efterspørgslen (antallet af arbejdspladser) er faldet fra 2020 til 2022.
- > Udbuddet er faldet mere end efterspørgslen, hvilket medfører, at andelen af ledige til at falde. I 2022 var andelen af ledige ca. 3% mod ca. 6% i 2020.

- > Andelen af beskæftigede, der arbejder færre end 37 timer, er steget en smule fra 50% i oktober 2020 til 52% i oktober 2022.
- > Antallet af 1. prioritetsansøgere er faldet siden 2020 og følger den generelle tendens siden 2012.
- > Tilgangen (antal optagne) til ernæring- og sundhedsuddannelsen er nogenlunde uændret fra 2020 til 2022, hvilket følger den generelle tendens siden 2012.

Faktaark 3-3 Den historiske udvikling i udbuddet og efterspørgslen efter *ernæring og sundhed* og i en række baggrundtal. 2012-2022.

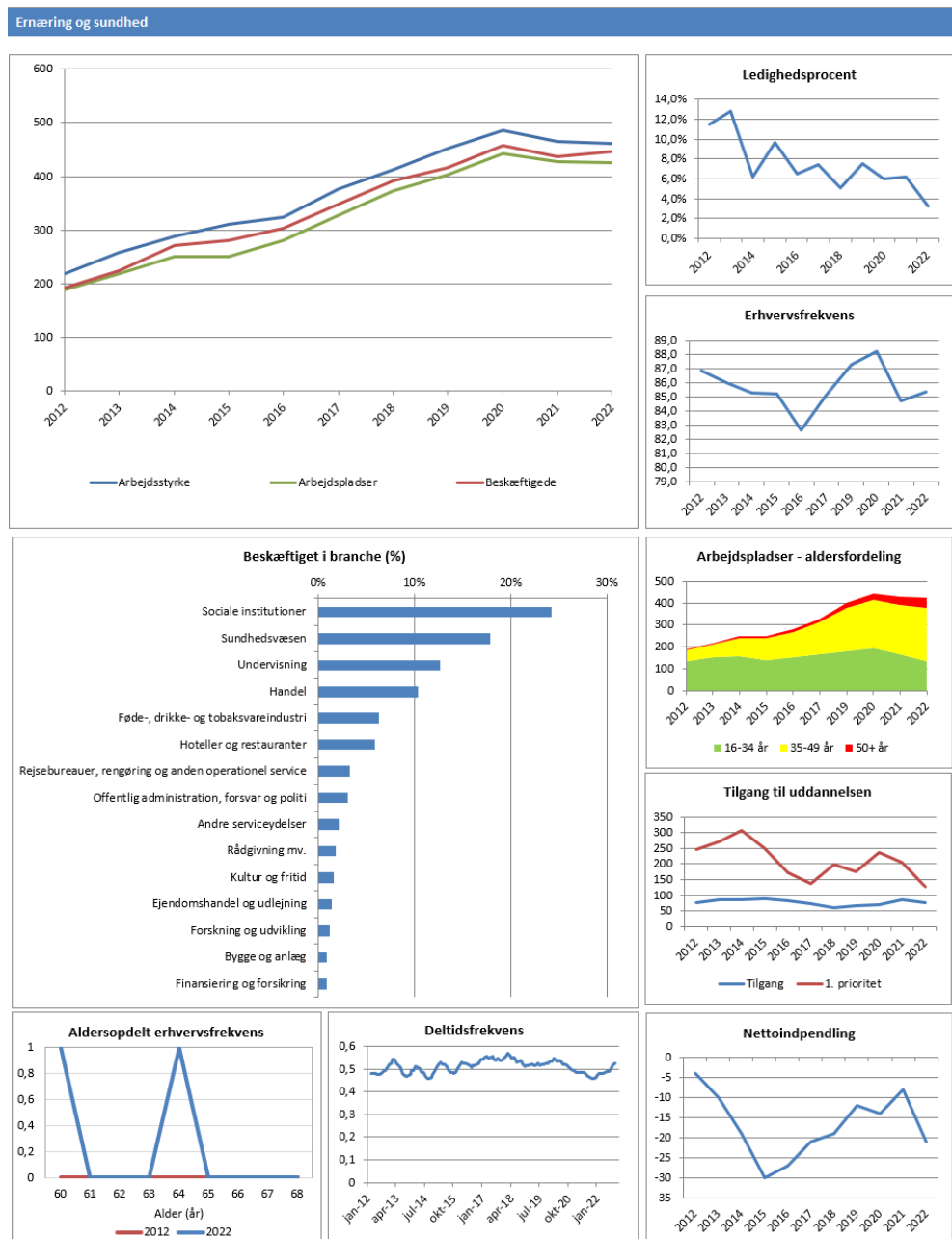

### 3.4 Fysioterapeuter

Den forventede udvikling

Fremskrivningerne viser, at der er udsigt til et stigende overskud af fysioterapeuter frem til 2034, hvis efterspørgslen efter fysioterapeuter følger ADAM-modellens forventninger til udviklingen i beskæftigelsen, jf. Figur 3-5. Hvis efterspørgslen fortsætter som den gennemsnitlige årlige vækstrate i perioden 2012 til 2022, vil udviklingen i efterspørgslen og udbuddet omtrent følges ad frem til 2028 hvorefter, der vil opstå en mangel på fysioterapeuter.

Udbuddet forventes at stige frem mod 2034 i nogenlunde samme takt som de seneste ti år. Det er drevet af en kombination af en øget fastholdelse af de 60+ årige, og at årgangene med nye uddannede er større end de årgange, som forlader faget.

Historisk set har efterspørgslen fulgt udviklingen i udbuddet. Ifølge ADAM-modellens fremskrivning vil antallet af beskæftigede i sundhedsvæsenet dog samlet set ikke stige frem mod 2034. Hvis dette scenarie holder, vil det betyde, at der enten vil være et stort antal ledige fysioterapeuter, eller at tilgangen til uddannelsen vil tilpasse sig efterspørgslen.

Figur 3-5 Den historiske og forventede udvikling i udbuddet og efterspørgslen efter fysioterapeuter i den midtjyske region.

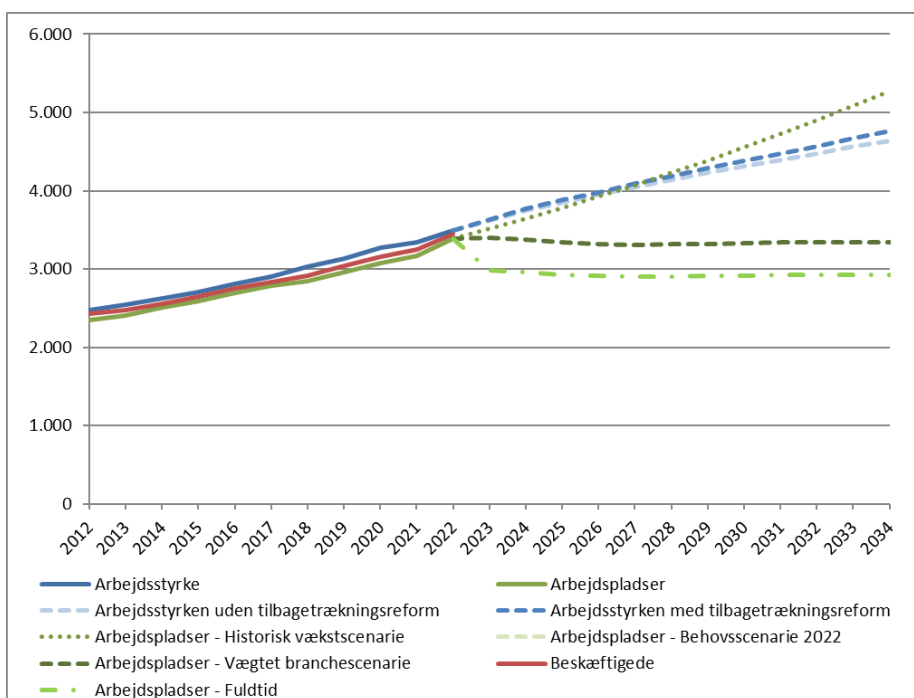

Anm.: Fuldtidsscenariet er beregnet med udgangspunkt i det vægtede branchescenarie.

Tabel 3-5 Resultaterne af fremskrivningerne af de enkelte scenarier for fysioterapeuter

Efterspørgsels-scenarier	Udbuds-scenarier	2024	2025	2026	2027	2028	2029	2030	2031	2032	2033	2034	Overskud/mangel i 2034
Vægtet branchescenarie	Uden reform												1.295
	Med reform												1.420
Historisk scenarie	Uden reform												-637
	Med reform												-512
Fuldtidsscenario	Uden reform												1.705
	Med reform												1.830

**Mangel:** Efterspørgslen er højere end udbuddet  
**Rekrutteringsproblemer:** Overskuddet udgør mindre end 5% af den samlede arbejdsstyrke  
**Overskud:** Overskuddet udgør mere end 5% af den samlede arbejdsstyrke

Sammenholdt med den seneste fremskrivning

Sammenholdt med den seneste fremskrivning, er der ikke væsentlige ændringer. Den gennemsnitlige årlige vækstrate for perioden 2012 til 2022 er lidt højere end for perioden 2010 til 2020, hvilket betyder, at efterspørgslen stiger mere i det historiske vækstscenarie sammenlignet med før.

Den historiske udvikling

Hvad angår den historiske udvikling, er der følgende historiske udviklingsmønstre i perioden 2020-2022, jf. nedenstående faktaark:

- > Både udbuddet (arbejdsstyrken) og efterspørgslen (antallet af arbejdspladser) er steget fra 2020 til 2022.
- > Fra 2020 til 2022 er efterspørgslen steget mere end udbuddet, hvilket betyder, at andelen af ledige er faldet. I 2022 var andelen af ledige nede på knap 1,5% mod knap 3,5% i 2020.
- > Andelen af beskæftigede, der arbejder færre end 37 timer, er nogenlunde på samme niveau i oktober 2020 og oktober 2022 efter et mindre fald i løbet af 2021.
- > Antallet af 1. prioritetsansøgere er faldet siden 2020, hvilket følger den generelle tendens siden 2012.
- > Tilgangen (antal optagne) til fysioterapeutuddannelsen er nogenlunde uændret fra 2020 til 2022, hvilket følger den generelle tendens siden 2012.
- > Andelen af 60+ årige, der er erhvervsaktive, er steget.

Faktaark 3-4 Den historiske udvikling i udbuddet og efterspørgslen efter *fysioterapeuter* og i en række baggrundtal. 2012-2022.

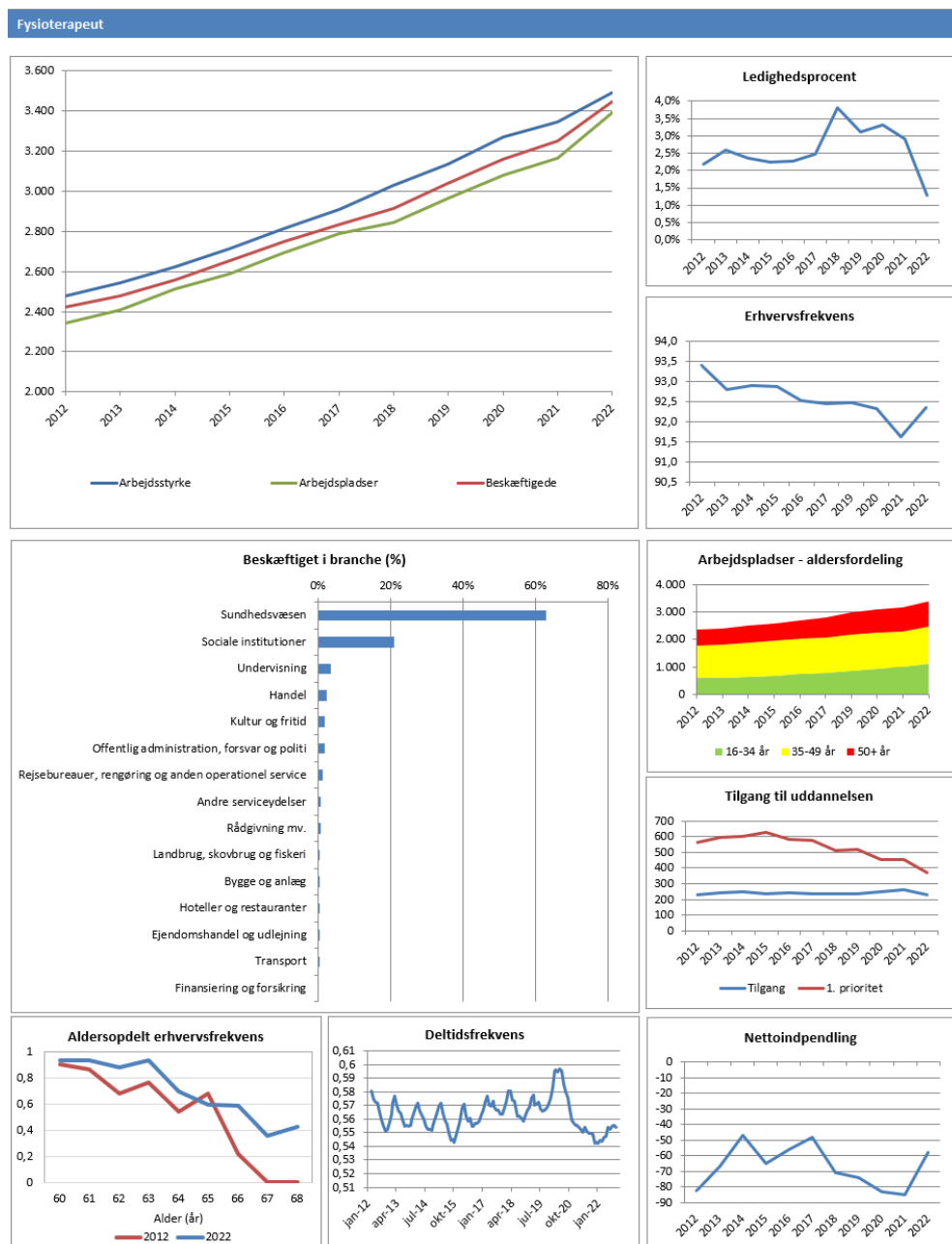

### 3.5 Hospitalsserviceassistenter

Den forventede udvikling

Analysen af det fremtidige behov for *hospitalsserviceassistenter* viser, i tråd med den seneste analyse, at der fortsat er risiko for mangel på arbejdskraft i alle scenarierne. Manglen vil være størst i det historiske scenarium, som viser en markant stigning i efterspørgslen efter hospitalsserviceassistenter i hele analyseperioden. I det vægtede branchescenarium ventes til gengæld et stort set uændret antal arbejdspladser til faggruppen.

Det er en kombination af stor afgang fra faget på grund af alder og en faldende søgning til uddannelsen i en længere periode, som fører til forventningen om markant mangel på hospitalsserviceassistenter.

Figur 3-6 Den historiske og forventede udvikling i udbuddet og efterspørgslen efter hospitalsserviceassistenter i den midtjyske region.

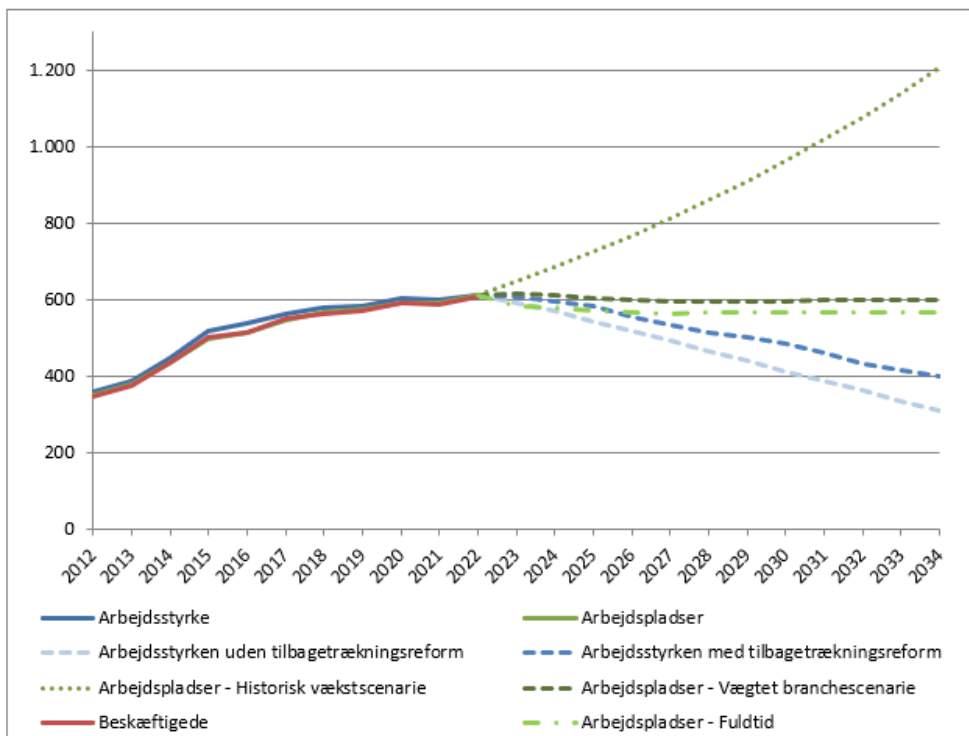

Anm.: Fuldtidsscenariet er beregnet med udgangspunkt i det vægtede branchescenarie.

Tabel 3-6 Resultaterne af fremskrivningerne af de enkelte scenarier for hospitalsserviceassistenter

Efterspørgsels-scenarier	Udbuds-scenarier	2024	2025	2026	2027	2028	2029	2030	2031	2032	2033	2034	Overskud/mangel i 2034
Vægtet branchescenarie	Uden reform	[Red]											-288
	Med reform	[Red]											-200
Historisk scenarie	Uden reform	[Red]											-894
	Med reform	[Red]											-806
Fuldtidsscenario	Uden reform	[Red]											-257
	Med reform	[Yellow]	[Yellow]	[Red]	[Red]	[Red]	[Red]	[Red]	[Red]	[Red]	[Red]	[Red]	[Red]

**Mangel:** Efterspørgslen er højere end udbuddet  
**Rekrutteringsproblemer:** Overskuddet udgør mindre end 5% af den samlede arbejdsstyrke  
**Overskud:** Overskuddet udgør mere end 5% af den samlede arbejdsstyrke

Sammenholdt med den seneste fremskrivning

I forhold til resultaterne i analyse fra 2022, så viser denne analyse de samme træk. I analysen fra 2022 var forventningen i det historiske scenarium 1.600 arbejdspladser i 2032. Dette tal er dog faldet til knap 1.100 arbejdspladser i denne analyse. Det skyldes især, at den faktiske udvikling i antallet af arbejdspladser i 2021 og 2022 har været mere afdæmpet end i årene forud, hvilket påvirker scenariet.



Den historiske udvikling

Faktaark 3-5 Den historiske udvikling i udbuddet og efterspørgslen efter *hospitalsserviceassistenter* og i en række baggrundtal. 2012-2022.

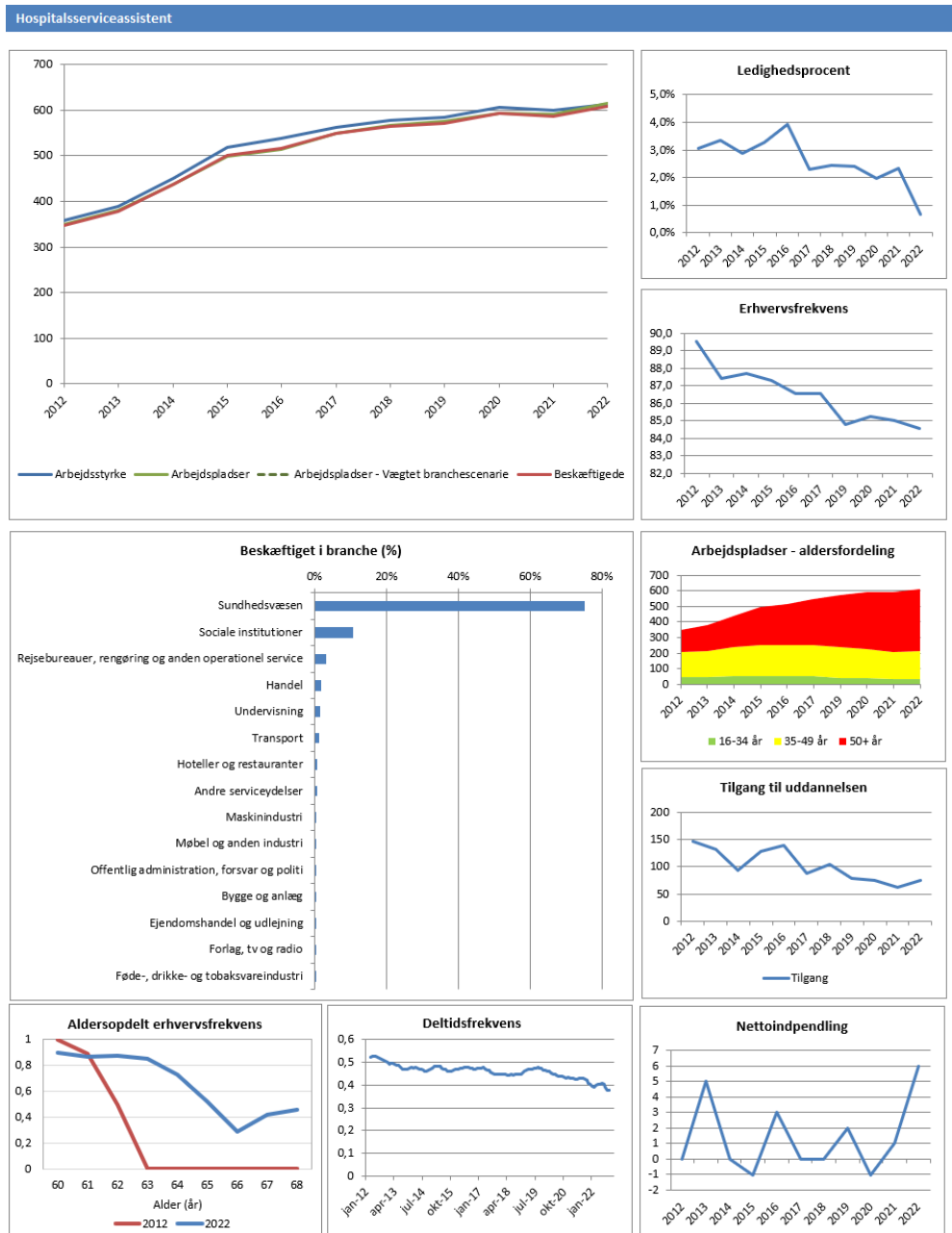

Med hensyn til den historiske udvikling, vil vi fremhæve et par udviklingsmønstre for 2020-2022, jf. faktaarket oven for:

- > Både udbuddet (arbejdsstyrken) og efterspørgslen (antallet af arbejdspladser) er steget svagt de sidste to år.
- > Ledigheden er meget lav og er faldet i perioden fra 2% i 2020 til 0,6% i 2022.
- > Andelen af beskæftigede, der arbejder færre end 37 timer, er faldet og er på 37% (oktober 2022) mod 43% i oktober 2020.
- > Tilgangen (antal optagne) til hospitalsserviceassistentuddannelsen har været faldende, set over hele perioden siden 2012, med undtagelser i enkelte

år. Perioden fra 2021 til 2022 udgør en sådan undtagelse. Her ser vi en lille stigning.

- > På hospitalerne beskæftiges fortsat medarbejdere uden den erhvervsfaglige uddannelse som hospitalsserviceassistent i denne jobfunktion.

### 3.6 Jordemødre

Den forventede udvikling

Analysen viser, at der er udsigt til et stigende overskud af jordemødre frem til 2034, hvis efterspørgslen følger ADAM-modellens forventninger til udviklingen i beskæftigelsen, jf. Figur 3-6. Modsat vil der stigende mangel på jordemødre, hvis udviklingen i efterspørgslen fortsætter som den gennemsnitlige vækstrate i perioden fra 2012 til 2022.

Udbuddet forventes at stige frem mod 2034 i nogenlunde samme takt som de seneste ti år. Denne stigning skal bl.a. ses i lyset af, at det ekstraoptag, der var på uddannelsen i 2020 og 2021 samt en øget fastholdelse af 60 til 65-årige.

Efterspørgslen efter jordemødre øges en smule, hvis efterspørgslen følger den forventede udvikling i antallet af nyfødte (behovssceneriet), sammenlignet med det vægtede branchescenarie. Behovssceneriet viser en relativ afdæmpet vækst, grundet de nedjusterede forventninger til nyfødte i den seneste befolkningsprognose.

Figur 3-7 Den historiske og forventede udvikling i udbuddet og efterspørgslen efter jordemødre i den midtjyske region.

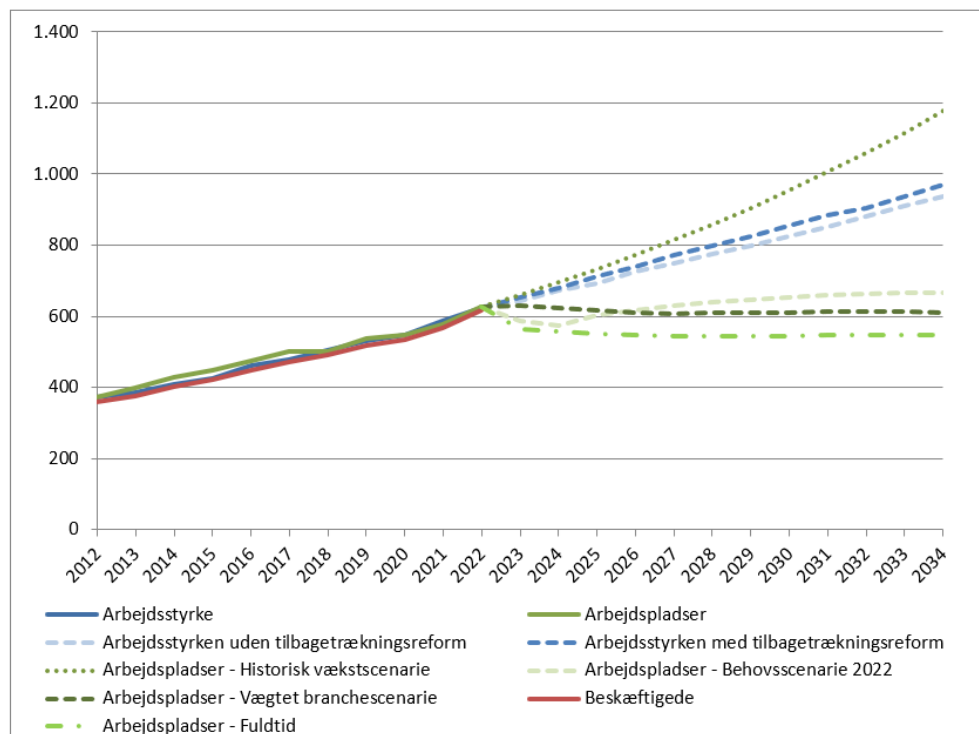



Anm.: Fuldtidssceneriet er beregnet med udgangspunkt i det vægtede branchescenarie.

Tabel 3-7 Resultaterne af fremskrivningerne af de enkelte scenarier for *jordemødre*

Efterspørgsels-scenarier	Udbuds-scenarier	2024	2025	2026	2027	2028	2029	2030	2031	2032	2033	2034	Overskud/mangel i 2034
Vægtet branchescenarie	Uden reform												325
	Med reform												358
Historisk scenarie	Uden reform												-241
	Med reform												-208
Fuldtidsscenario	Uden reform												390
	Med reform												423
Behovsscenario	Uden reform												269
	Med reform												302

 **Mangel:** Efterspørgslen er højere end udbuddet

 **Rekrutteringsproblemer:** Overskuddet udgør mindre end 5% af den samlede arbejdsstyrke

 **Overskud:** Overskuddet udgør mere end 5% af den samlede arbejdsstyrke

Sammenholdt med den seneste fremskrivning

Sammenholdt med den seneste fremskrivning, er der ikke væsentlige ændringer. Det forventede udbud stiger en smule mere, og efterspørgslen stiger lidt mere i det historiske vækstsценarie sammenlignet med den tidligere analyse.

Den historiske udvikling

Hvad angår den historiske udvikling, er der bl.a. følgende historiske udviklingsmønstre i perioden 2020-2022, jf. nedenstående faktaark:

- > Både udbuddet (arbejdsstyrken) og efterspørgslen (antallet af arbejdspladser) er steget fra 2020 til 2022, også med højere vækst end i perioden 2012 til 2020.
- > Fra 2020 til 2022 er efterspørgslen steget mere end udbuddet, hvilket også betyder, at andelen af ledige er faldet. I 2022 var andelen af ledige nede på knap 1% mod knap ca. 2,7% i 2020.
- > Andel beskæftigede, der arbejder færre end 37 timer, er steget en smule fra oktober 2020 til oktober 2022 efter en faldende tendens siden 2014.
- > Tilgangen (antal optagne) til jordemoderuddannelsen er steget fra 2020 til 2022, hvilket følger den generelle tendens siden 2012.
- > Andelen af 60+ årige, der er erhvervsaktive, er generelt steget, hvilket dog er drevet af en stigning blandt de 62-65-årige.

Faktaark 3-6 Den historiske udvikling i udbuddet og efterspørgslen efter *jordemødre* og i en række baggrundtal. 2012-2022.

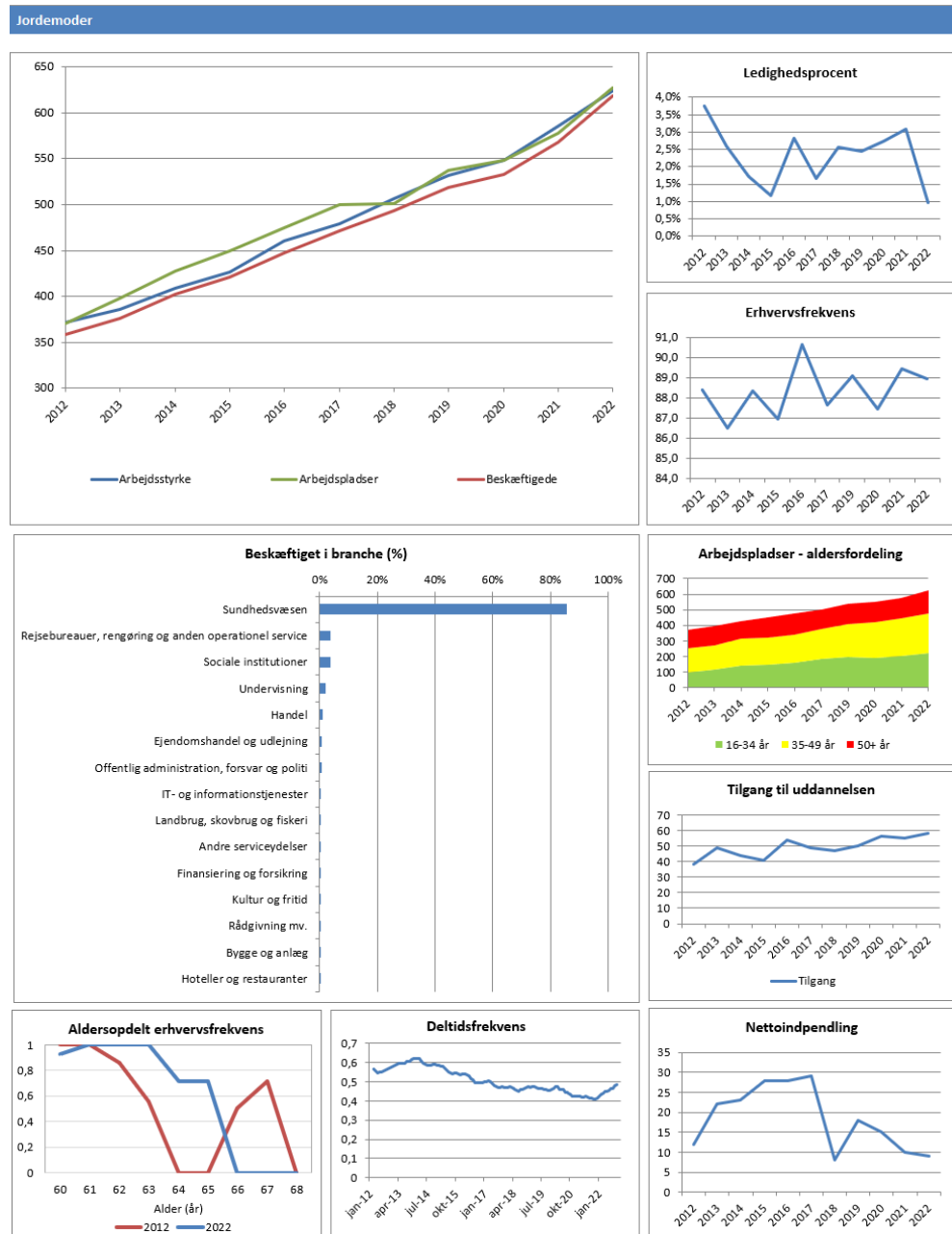

### 3.7 Lægesekretærer og sundhedsadministrative koordinatore (SAK)

Den forventede udvikling

Fremskrivningen viser, at der kan opstå risiko for rekrutteringsproblemer eller egentlig arbejdskraft mangel, hvis efterspørgslen i de kommende ti år udvikler sig, som antaget i det vægtede branchescenarie og det historiske vækstscenarie. I det vægtede branchescenarie vil der dog være overskud af arbejdskraft frem til 2028-2030, hvorefter der vil være risiko for mangel på arbejdskraft i resten af perioden. Det er især det historiske scenarium, som viser mangel på arbejdskraft på arbejdskraft allerede fra 2025 og i hele den resterende periode.

Figur 3-8 Den historiske og forventede udvikling i udbuddet og efterspørgslen efter lægesekretærer/SAK i den midtjyske region.

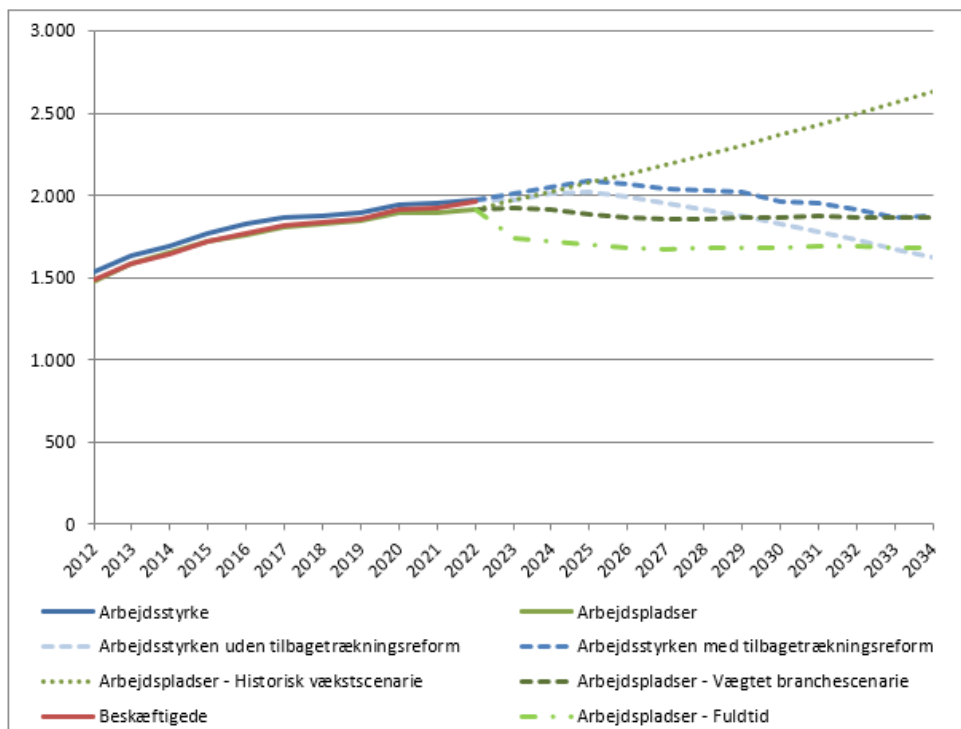

Anm.: Fuldtidsscenariet er beregnet med udgangspunkt i det vægtede branchescenarie.

Tabel 3-8 Resultaterne af fremskrivningerne af de enkelte scenarier for SAK

Efterspørgsels-scenarier	Udbuds-scenarier	2024	2025	2026	2027	2028	2029	2030	2031	2032	2033	2034	Overskud/mangel i 2034
Vægtet branchescenarie	Uden reform	Red	Green	Green	Green	Green	Green	Yellow	Red	Red	Red	Red	-242
	Med reform	Green	Green	Green	Green	Green	Green	Green	Yellow	Yellow	Yellow	Yellow	12
Historisk scenarie	Uden reform	Red	Red	Red	Red	Red	Red	Red	Red	Red	Red	Red	-1.005
	Med reform	Yellow	Yellow	Red	Red	Red	Red	Red	Red	Red	Red	Red	-751
Fuldtidsscenario	Uden reform	Green	Green	Green	Green	Green	Green	Green	Yellow	Red	Red	Red	-60
	Med reform	Green	Green	Green	Green	Green	Green	Green	Green	Green	Green	Green	194

**Red:** Mangel: Efterspørgslen er højere end udbuddet  
**Yellow:** Rekrutteringsproblemer: Overskuddet udgør mindre end 5% af den samlede arbejdsstyrke  
**Green:** Overskud: Overskuddet udgør mere end 5% af den samlede arbejdsstyrke

Sammenholdt med den seneste fremskrivning

Sammenholdt med fremskrivningen i analysen fra 2022, så ventes henholdsvis risiko for rekrutteringsproblemer og egentlig mangel at komme lidt senere i denne fremskrivning. Den egentlige forskel i resultaterne af fremskrivningen er dog meget små og den historiske udvikling i 2021 og 2022 ligger meget tæt på den forventede udvikling i fremskrivningen fra 2022.

Det skal i denne sammenhæng bemærkes, at vi i forbindelse med den seneste fremskrivning antog, at det samlede optag på lægesekretæruddannelsen og SAK var 120 i 2022 og 160 i de efterfølgende år, svarende til dimensioneringen af

uddannelsen. De realiserede tal viser, at optaget i 2022 var 177<sup>8</sup> og dermed højere, mens optaget i 2023 var 112, og dermed lavere. Vi har valgt at fastholde tallet for 2023 i hele fremskrivningsperioden.

Den historiske udvikling

Faktaark 3-7 Den historiske udvikling i udbuddet og efterspørgslen efter lægesekretærer/SAK og i en række baggrundtal. 2012-2022.

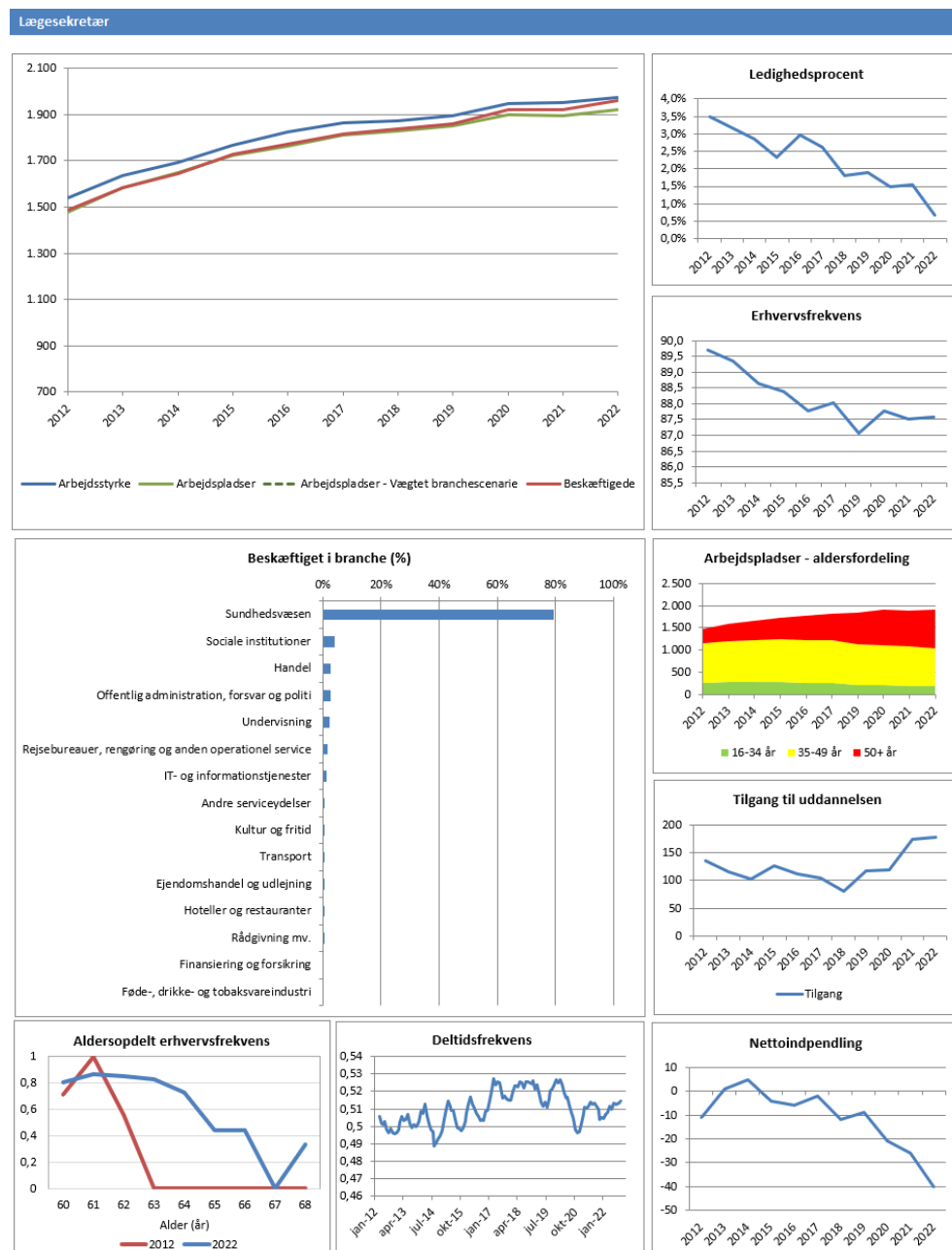

Med hensyn til den historiske udvikling, vil vi fremhæve følgende udviklingsmønstre for 2020-2022, jf. faktaarket ovenfor:

<sup>8</sup> Vi har her været nødt til at skønne over optaget på lægesekretæruddannelsen, der har sit sidste optag i august 2022. På baggrund af historiske data har vi antaget at optaget i 2022 lå på 66.

- > Både udbuddet (arbejdsstyrken) og efterspørgslen (antallet af arbejdspladser) er steget smule i perioden 2020-2022. Sammenholdt med perioden før ses tegn på stabilisering af udviklingen.
- > Ledigheden er meget lav og er faldet fra 1,5% i 2020 til 0,66% i 2022.
- > Andelen af beskæftigede, der arbejder færre end 37 timer, er stort set uændret og ligger på 51% (oktober 2022). I oktober 2020 lå niveauet på 50%.
- > 2022 var det sidste år med optag på hovedforløbet som lægesekretær (som en del af erhvervsuddannelsen i kontor/business). I 2021 begyndte professionshøjskolerne at optage studerende på den nye sundhedsadministrative koordinator-uddannelse (SAK), dvs. der har været overlap mellem de to uddannelser i en meget kort periode. Optagelsestallet på SAK ventes at stabilisere sig de kommende år. I 2021 blev der optaget 80, mens der i henholdsvis 2022 og 2023 blev optaget 111 og 112.

### 3.8 Radiografer

Den forventede udvikling

Analysen af det fremtidige behov for radiografer viser, at der er udsigt til overskud i de kommende år, hvis efterspørgslen efter radiografer udvikler sig som det vægtede branchescenarium. Det historiske scenarium viser derimod et andet billede, idet der i dette scenarium er risiko for mangel på radiografer og at denne mangel vil vise sig at stige i hele perioden frem til 2034.

Figur 3-9 Den historiske og forventede udvikling i udbuddet og efterspørgslen efter radiografer i den midtjyske region.

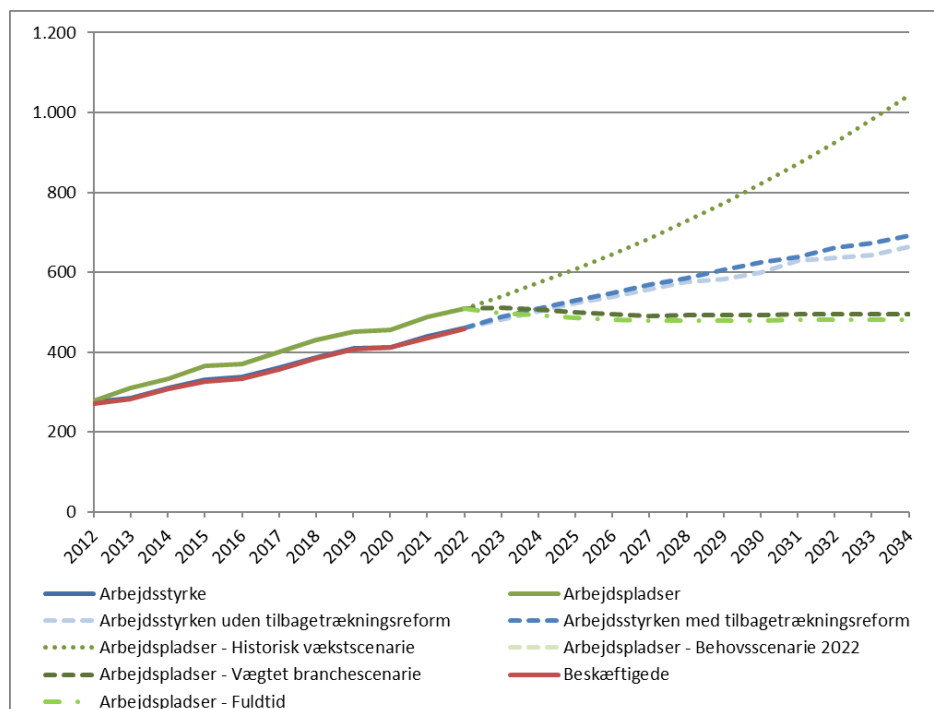

Anm.: Fuldtidsscenariet er beregnet med udgangspunkt i det vægtede branchescenarie.

Tabel 3-9 Resultaterne af fremskrivningerne af de enkelte scenarier for radiografer

Efterspørgsels-scenarier	Udbuds-scenarier	2024	2025	2026	2027	2028	2029	2030	2031	2032	2033	2034	Overskud/mangel i 2034
Vægtet branchescenarie	Uden reform	Red	Yellow	Green	Green	Green	Green	Green	Green	Green	Green	Green	169
	Med reform	Yellow	Green	Green	Green	Green	Green	Green	Green	Green	Green	Green	198
Historisk scenarie	Uden reform	Red	Red	Red	Red	Red	Red	Red	Red	Red	Red	Red	-380
	Med reform	Red	Red	Red	Red	Red	Red	Red	Red	Red	Red	Red	-351
Fuldtidsscenario	Uden reform	Yellow	Green	Green	Green	Green	Green	Green	Green	Green	Green	Green	182
	Med reform	Yellow	Green	Green	Green	Green	Green	Green	Green	Green	Green	Green	211

**Red:** Mangel: Efterspørgslen er højere end udbuddet  
**Yellow:** Rekrutteringsproblemer: Overskuddet udgør mindre end 5% af den samlede arbejdsstyrke  
**Green:** Overskud: Overskuddet udgør mere end 5% af den samlede arbejdsstyrke

Der ventes en stigning i udbuddet af radiografer de kommende år, bl.a. fordi der de seneste ti år har været en mindre stigning i tilgangen til uddannelsen. I 2021 og 2022 er tilgangen dog faldet en smule igen til 24 optagne, men der er tale om små tal, som derfor skal tolkes forsigtigt. I den seneste fremskrivning antog vi, at optaget på uddannelsen i 2022 ville ligge på samme niveau som i 2020 og 2021.

Arbejdsstyrken blandt radiografer er relativ ung, hvorfor afgangsen på grund af alder har lille betydning for arbejdsstyrkens størrelse.

Sammenholdt med den seneste fremskrivning

Sammenholdt med den seneste analyse, så viser denne analyse, at der p.t. er en reel mangel på radiografer. Resultaterne for analysen passer dermed relativt nøje med forventningerne i den seneste analyse, som pegede på at situationen ville opstå omkring 2021 eller 2022.

Den historiske udvikling

Faktaark 3-8 Den historiske udvikling i udbuddet og efterspørgslen efter radiografer og i en række baggrundtal. 2012-2022.





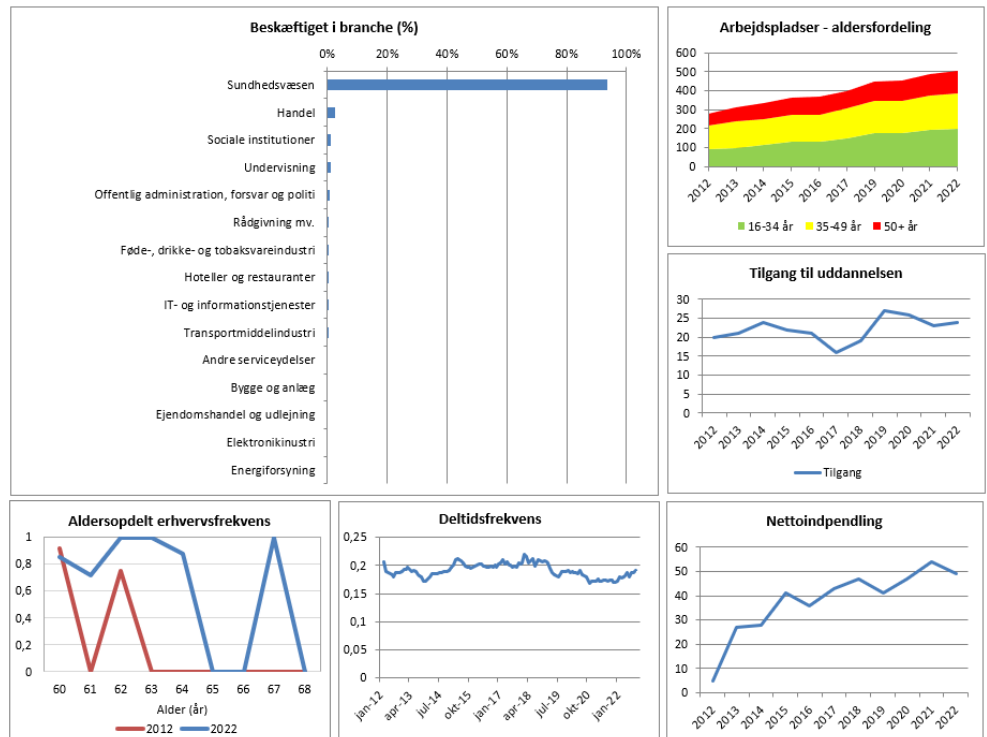

Med hensyn til den historiske udvikling, vil vi fremhæve et par udviklingsmønstre for 2020-2022, jf. faktaarket oven for:

- > Både udbuddet (arbejdsstyrken) og efterspørgslen (antallet af arbejdspladser) er fortsat med at stige i perioden. Efterspørgslen og udbuddet er steget nogenlunde lige meget.
- > Ledigheden er meget lav, men dog steget fra 0,24% i 2020 til 0,46% i 2022. Udviklingen omfatter meget få personer og procentudviklingen skal derfor ikke tillægges større vægt.
- > Andelen af beskæftigede, der arbejder færre end 37 timer, er stort set uændret og ligger nu på 19% (oktober 2022).
- > Tilgangen (antal optagne) til radiografuddannelsen er faldet en smule fra 2020 til 2022.
- > Andelen af 60+ årige, der er erhvervsaktive, er steget.

### 3.9 Social- og sundhedshjælpere

Den forventede udvikling

Fremskrivningen viser, at der er risiko for, at den nuværende mangelsituation forværres i de kommende år. Manglen forventes at blive særlig stor, hvis efterspørgslen følger den udvikling, som udgifterne inden for sundhedsvæsen vil følge, givet udgifterne pr. aldersgruppe fastholdes på det niveau, der var gældende i 2023 (udgiftssceneriet). Men også de øvrige scenarier peger alle på, at der er risiko for stigende mangel, jf. figurerne neden for.

Hovedårsagen til udviklingen er, at udbuddet forventes at falde relativt meget i de kommende år, og det givet, at tilgangen til uddannelsen fastholdes på det niveau, der var gældende i 2022.

Figur 3-10 Den historiske og forventede udvikling i udbuddet og efterspørgslen efter social- og sundhedshjælpere i den midtjyske region.

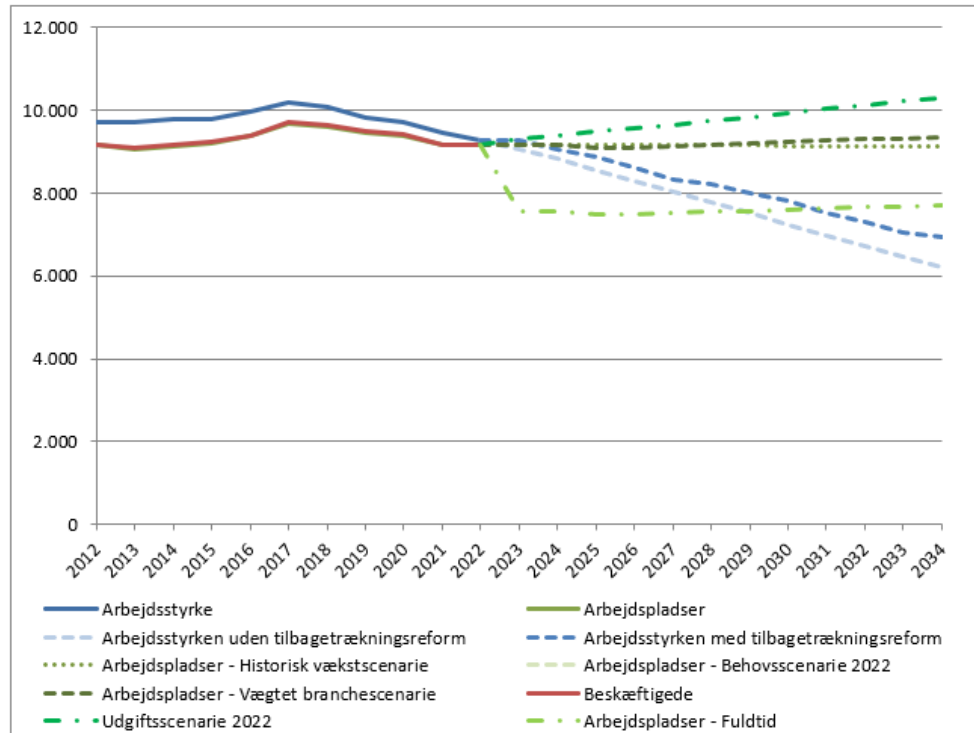

Anm.: Fuldtidsscenarioet er beregnet med udgangspunkt i det vægtede branchescenarie.

Tabel 3-10 Resultaterne af fremskrivningerne af de enkelte scenarier for social- og sundhedshjælpere

Efterspørgsels-scenarier	Udbuds-scenarier	2024	2025	2026	2027	2028	2029	2030	2031	2032	2033	2034	Overskud/mangel i 2034
Vægtet branchescenarie	Uden reform	Red	Red	Red	Red	Red	Red	Red	Red	Red	Red	Red	-3.136
	Med reform	Red	Red	Red	Red	Red	Red	Red	Red	Red	Red	Red	-2.419
Historisk scenarie	Uden reform	Red	Red	Red	Red	Red	Red	Red	Red	Red	Red	Red	-2.936
	Med reform	Red	Red	Red	Red	Red	Red	Red	Red	Red	Red	Red	-2.219
Fuldtidsscenario	Uden reform	Green	Green	Green	Green	Yellow	Red	Red	Red	Red	Red	Red	-1.491
	Med reform	Green	Green	Green	Green	Yellow	Red	Red	Red	Red	Red	Red	-774
Udgiftsscenario	Uden reform	Red	Red	Red	Red	Red	Red	Red	Red	Red	Red	Red	-4.097
	Med reform	Red	Red	Red	Red	Red	Red	Red	Red	Red	Red	Red	-3.380

**Mangel:** Efterspørgslen er højere end udbuddet  
**Rekrutteringsproblemer:** Overskuddet udgør mindre end 5% af den samlede arbejdsstyrke  
**Overskud:** Overskuddet udgør mere end 5% af den samlede arbejdsstyrke

Sammenholdt med den seneste fremskrivning

Sammenholdt med den seneste fremskrivning er både risikoen og størrelsen af den potentielle mangel på social- og sundhedshjælpere væsentlig større. Det skyldes bl.a., som antydnet ovenfor, at tilgangen til uddannelsen er knap 2,5 mindre i både 2021 og 2022 end forudsagt i forbindelse med den seneste fremskrivning. Det betyder, at vi overvurderede udviklingen i udbuddet både på kort og lang sigt.

Den historiske udvikling

Hvad angår den historiske udvikling, så vil vi nævne følgende særtræk ved udviklingen i 2020-2022:

- > I perioden 2020-2022 er udbuddet af arbejdskraft (arbejdsstyrken) fortsat med at falde, og dermed fortsat den udvikling, som satte ind i 2017. Konkret er udbuddet af arbejdskraft faldet med knap 450 personer siden 2020, svarende til et fald på 5%. Efterspørgslen er ligeledes faldet, men faldet er stagneret fra 2021 til 2022, og udgør kun 3% i perioden 2020 til 2022.
- > Ledigheden er ligeledes fortsat med at falde og det især fra 2021 til 2022. I 2022 var ledighedsprocenten nået ned på 1,2%, hvilket er det laveste niveau i den forudgående tiårige periode.
- > Social- og sundhedshjælpernes erhvervsfrekvens lå i 2022 på knap 76, hvilket er lavere end gennemsnittet for befolkningen i Midtjylland (78,4).
- > Tilgangen til uddannelsen er faldet betydeligt fra 2020 til 2022. I 2020 udgjorde den 587, mens den i 2021 og 2022 var faldet til et niveau omkring 240. Tilgangen er således mere end halveret i 2021 og 2022 sammenholdt med i 2020, hvor den var ekstraordinær høj.
- > Deltidsfrekvensen er faldet i perioden fra 2020 til 2022. I oktober 2020 arbejdede 73% af social- og sundhedshjælperne færre end 37 timer og ugen, mod 66% i 2022.
- > Endelig er andelen over 60 år, som forbliver i arbejdsstyrken, steget. I 2012 var det således kun 40% af de 63-årige, der fortsat var i arbejdsstyrken. I 2022 var denne andel vokset til 78%.

Faktaark 3-9 Den historiske udvikling i udbuddet og efterspørgslen efter *social- og sundhedshjælper* og i en række baggrundtal. 2012-2022.

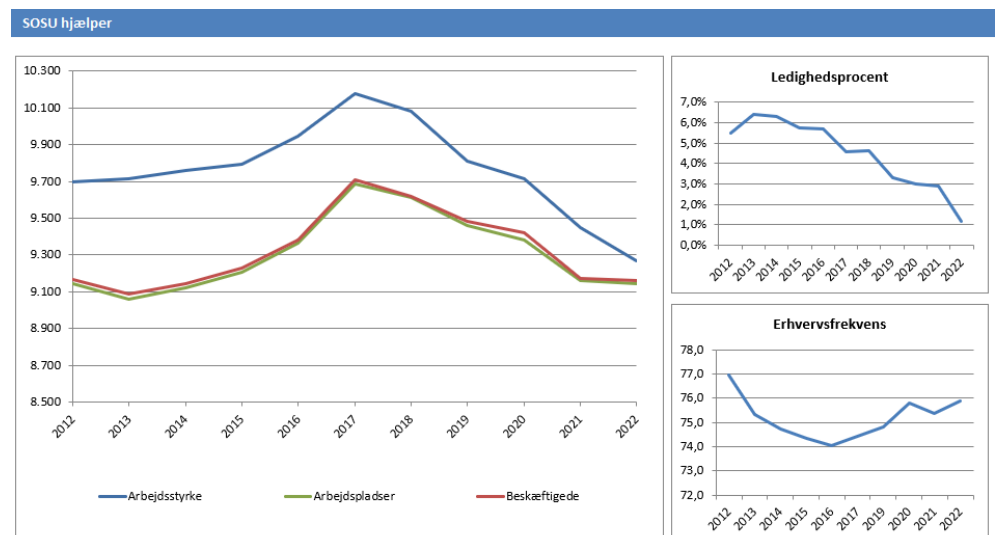

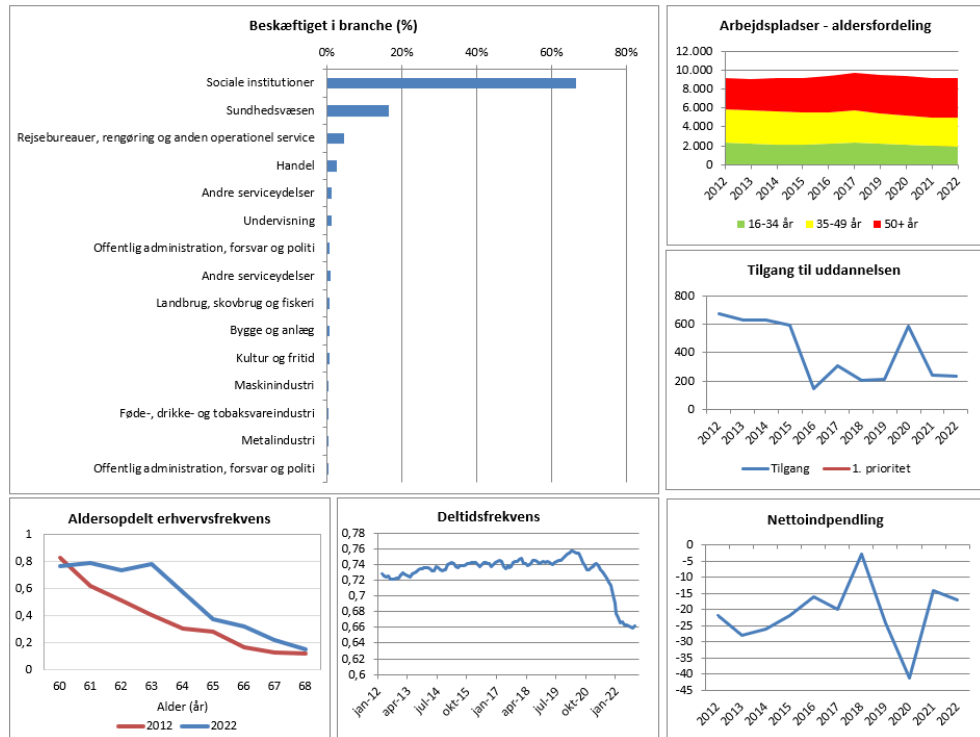

### 3.10 Social- og sundhedsassistenter

Den forventede udvikling

Resultaterne af fremskrivningen viser, at der er risiko for, at manglen på social- og sundhedsassistenter vil øges i de kommende år, og det især hvis efterspørgslen udvikler sig med samme stigningstakt som udgifterne til sundhed, givet vi holder udgifterne pr. aldersgruppe fast (udgiftssceneriet), jf. figuren neden for.

Figur 3-11 Den historiske og forventede udvikling i udbuddet og efterspørgslen efter social- og sundhedsassistenter i den midtjyske region.

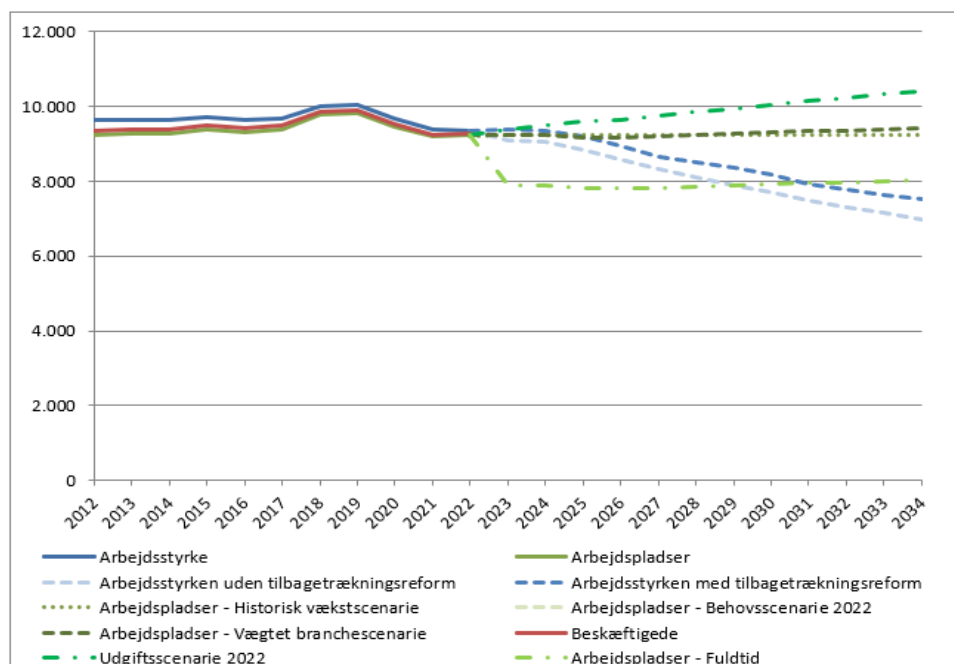

Anm.: Fuldtidssceneriet er beregnet med udgangspunkt i det vægtede branchescenarie.

**Tabel 3-11** Resultaterne af fremskrivningerne af de enkelte scenarier for *social- og sundhedsassistenter*

Efterspørgsels-scenarier	Udbuds-scenarier	2024	2025	2026	2027	2028	2029	2030	2031	2032	2033	2034	Overskud/mangel i 2034
Vægtet branchescenarie	Uden reform												-2.425
	Med reform												-1.907
Historisk scenarie	Uden reform												-2.265
	Med reform												-1.747
Fuldtidsscenario	Uden reform												-1.027
	Med reform												-509
Udgiftsscenario	Uden reform												-3.426
	Med reform												-2.908

**Mangel:** Efterspørgslen er højere end udbuddet

**Rekrutteringsproblemer:** Overskuddet udgør mindre end 5% af den samlede arbejdsstyrke

**Overskud:** Overskuddet udgør mere end 5% af den samlede arbejdsstyrke

Sammenholdt med den seneste fremskrivning

Sammenholdt med den seneste fremskrivning ser rekrutteringssituationen langt værre ud. Det skyldes bl.a., at tilgangen i 2021 og 2022 har vist sig, at være noget lavere end vi antog i den seneste fremskrivning. I tråd med den måde fremskrivningsmodellen er bygget på, tog vi i forbindelse med den seneste fremskrivning udgangspunkt i det seneste år, der forelå tilgangstal for og fastholdt det i fremskrivningen.

I 2020 blev der optaget 755 ifølge oplysningerne fra Danmarks Statistik. I 2021 og 2022 var optagstallet imidlertid faldet til henholdsvis 440 og 326. I forhold til det forudsatte niveau på 755 er der tale om en halvering. Det har betydning for den forventede udvikling i udbuddet, og dermed også den forventede rekrutteringssituation.

Den historiske udvikling

Hvad angår den historiske udvikling i 2020-2022, og dermed i de to nyeste tilføjede år, så vil vi bemærke følgende:

- > Fra 2021 til 2022 er der sket en mindre opbremsning i det fald i udbuddet af social- og sundhedsassistenter, som har fundet sted siden 2019. Faldet fra 2021 til 2022 er således mindre end i de forudgående 2 år. Samtidigt er efterspørgslen steget fra 2022.
- > I tråd hermed er ledigheden faldet, og udgør i 2022 0,8%, der er det laveste niveau i den betragtede tiårige periode.
- > Tilgangen til uddannelsen er, som nævnt ovenfor, faldet fra 2020 til 2022. I 2022 var tilgangen mere end halveret sammenholdt med 2020.
- > Andelen af de beskæftigede social- og sundhedsassistenter, der arbejder færre end 37 timer om ugen, er faldet en smule, og udgør i oktober 2022 62% mod 68% i oktober 2020.
- > Endelig er det lykket at fastholde flere af de 60+ årige på arbejdsmarkedet. I 2012 var det kun 38% af de 63-årige, der befandt sig i arbejdsstyrken, mod 78% i 2022.

Faktaark 3-10 Den historiske udvikling i udbuddet og efterspørgslen efter social- og sundhedsassistenter og i en række baggrundtal. 2012-2022.

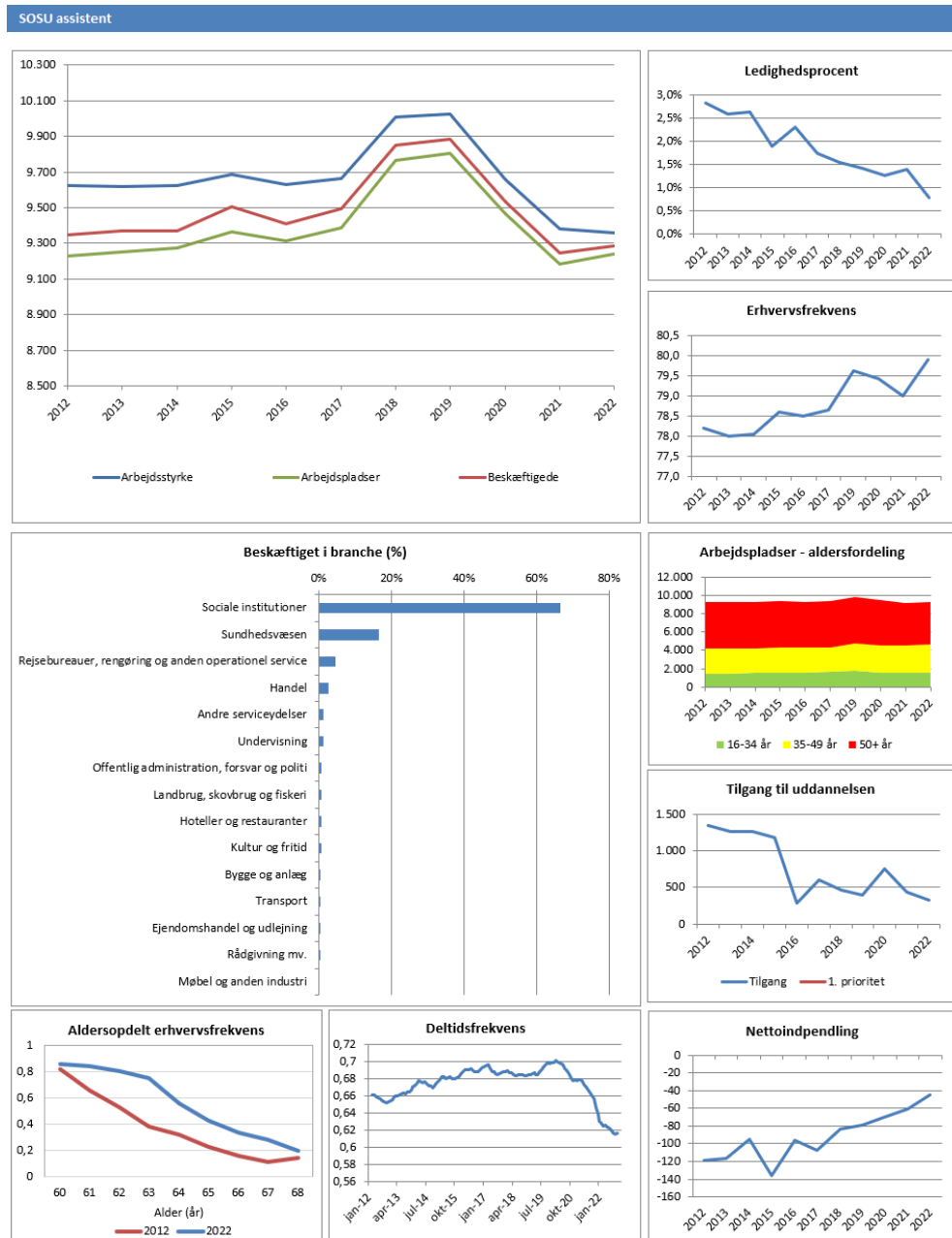

### 3.11 Socialrådgivere

Den forventede udvikling

Analysen af det fremtidige behov for socialrådgivere viser, at der er risiko for mangel på socialrådgivere, hvis den historiske vækst i efterspørgslen fortsætter i de kommende år, og dermed den udvikling i efterspørgslen, som vi har set i de forudgående 10 år (2012-2022), jf. figurerne neden for. Udvikler efterspørgslen sig som i det vægtede branchescenarie, og dermed som forventet i ADAM-modellen, så er der omvendt udsigt til et stigende overskud. Det samme gælder den situation, hvor alle arbejder på fuldtid.

Figur 3-12 Den historiske og forventede udvikling i udbuddet og efterspørgslen efter socialrådgivere i den midtjyske region.

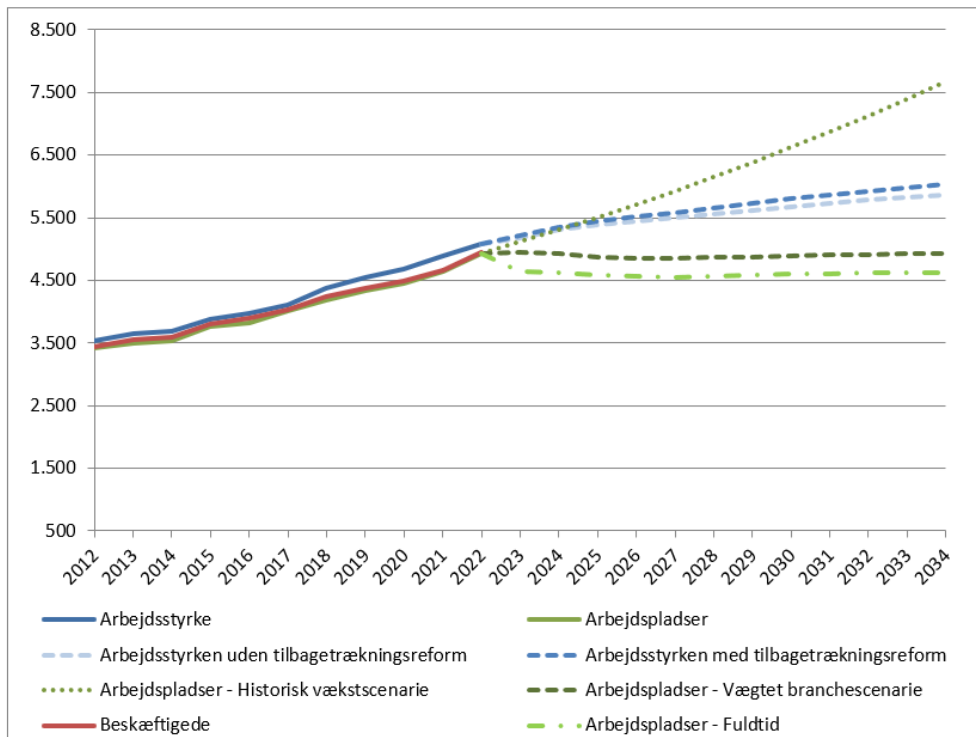

Anm.: Fuldtidsscenariet er beregnet med udgangspunkt i det vægtede branchescenarie.

Tabel 3-12 Resultaterne af fremskrivningerne af de enkelte scenarier for socialrådgivere

Efterspørgsels-scenarier	Udbuds-scenarier	2024	2025	2026	2027	2028	2029	2030	2031	2032	2033	2034	Overskud/mangel i 2034
Vægtet branchescenarie	Uden reform												945
	Med reform												1.115
Historisk scenarie	Uden reform												-1.799
	Med reform												-1.629
Fuldtidsscenario	Uden reform												1.244
	Med reform												1.414

**Mangel:** Efterspørgslen er højere end udbuddet  
**Rekrutteringsproblemer:** Overskuddet udgør mindre end 5% af den samlede arbejdsstyrke  
**Overskud:** Overskuddet udgør mere end 5% af den samlede arbejdsstyrke

Sammenholdt med den seneste fremskrivning

Sammenholdt med den seneste fremskrivning, så forventes mangelsituationen i det historiske scenarie at opstå tidligere i den situation, hvor de beskæftigede bliver lige så længe på arbejdsmarkedet, som tilbagetrækningsreformen tilskriver.

Den historiske udvikling

Hvad angår den historiske udvikling vil vi fremhæve følgende historiske udviklingsmønstre i perioden 2020-2022, jf. faktaarket nedenfor:

- > Såvel arbejdsstyrken (udbuddet) som antallet af arbejdspladser (efterspørgslen) er steget i perioden 2020-2022, men antallet af arbejdspladser er steget mere end arbejdsstyrken.

- > I tråd hermed er ledigheden faldet, og udgjorde 2,9% mod 4,5% i 2020. Faldet fra 2020 til 2021 er større end vi har set i den forudgående 10-årige periode og er et brud med den stigende ledighed, der har fundet sted fra 2017 til 2020.
- > Andelen af beskæftigede, der arbejder færre end 37 timer er steget en smule og ligger nu på 29% (okt. 22) mod 27% i oktober 2020.
- > Antallet af 1. prioritetsansøgere er faldet fra 2020 til 2021 og igen fra 2021 til 2022, efter der ellers havde været en mindre stigning fra 2019 til 2020.
- > Tilgangen til uddannelsen er faldet siden 2020, efter der også her havde været en mindre stigning fra 2019 til 2020.

Faktaark 3-11 Den historiske udvikling i udbuddet og efterspørgslen efter *socialrådgivere* og i en række baggrundtal. 2012-2022.

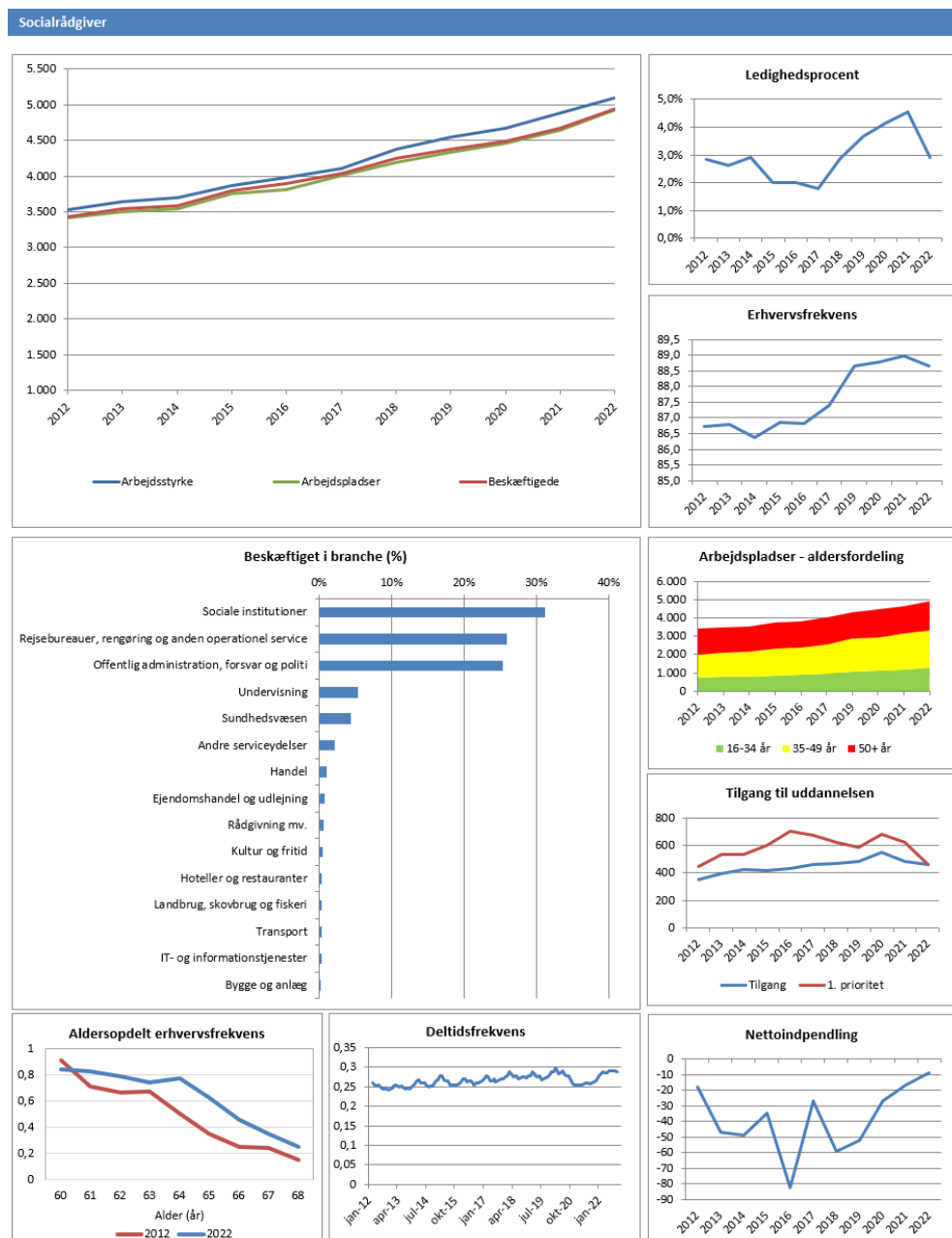



### 3.12 Sygeplejersker

Den forventede udvikling

Fremskrivningen viser, at der er risiko for, at de nuværende rekrutteringsproblemer fortsætter i de kommende år, hvis efterspørgslen udvikler sig, som forudsat i henholdsvis det historiske vækstscenarie og udgiftsscenariet. Der er altså udsligt til stigende rekrutteringsproblemer og mangel på sygeplejersker, hvis efterspørgslen efter sygeplejersker fortsætter med at stige med samme gennemsnitlige årlige vækstrate, som i perioden 2012 til 2022 og/eller hvis efterspørgslen udvikler sig med samme vækstrate som udgiftsniveauet ville stige, hvis vi fastholdt sundhedsudgifterne pr. aldersgruppe.

Hvis efterspørgslen alternativt udvikler sig som i det vægtede branchescenarie, og dermed følger ADAM-modellens forventninger til udviklingen i beskæftigelsen inden for de brancher, hvor sygeplejerskerne er ansat i dag, så vil der være et overskud af sygeplejersker og det allerede i de førstkomende år. Det hænger bl.a. sammen med, at ADAM-modellen antager, at den vækst, der er sket i beskæftigelsen inden for sundhedsvæsen fra 2020 til 2022 vil klinge lidt af fra 2023.

Figur 3-13 Den historiske og forventede udvikling i udbuddet og efterspørgslen efter sygeplejersker i den midtjyske region.

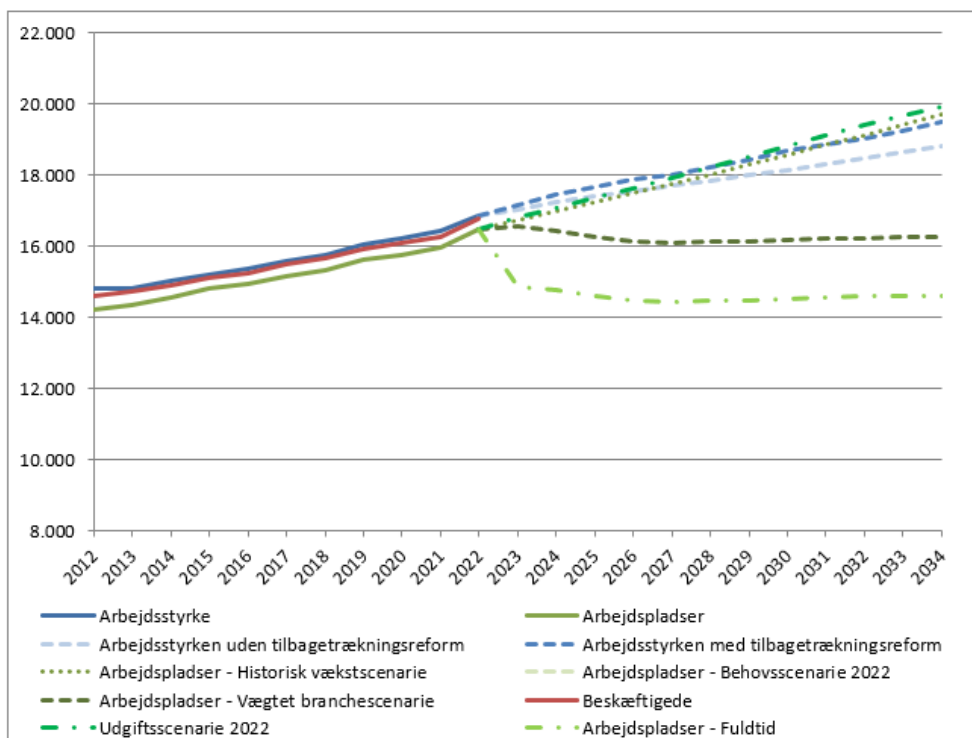

Anm.: Fuldtidsscenariet er beregnet med udgangspunkt i det vægtede branchescenarie.

Tabel 3-13 Resultaterne af fremskrivningerne af de enkelte scenarier for sygeplejersker

Efterspørgsels-scenarier	Udbuds-scenarier	2024	2025	2026	2027	2028	2029	2030	2031	2032	2033	2034	Overskud/mangel i 2034
Vægtet branchescenarie	Uden reform	Green	Green	Green	Green	Green	Green	Green	Green	Green	Green	Green	2.561
	Med reform	Green	Green	Green	Green	Green	Green	Green	Green	Green	Green	Green	3.267
Historisk scenarie	Uden reform	Yellow	Yellow	Yellow	Red	Red	Red	Red	Red	Red	Red	Red	-891
	Med reform	Yellow	Yellow	Yellow	Yellow	Yellow	Yellow	Yellow	Yellow	Yellow	Yellow	Yellow	-185
Fuldtidsscenario	Uden reform	Green	Green	Green	Green	Green	Green	Green	Green	Green	Green	Green	4.216
	Med reform	Green	Green	Green	Green	Green	Green	Green	Green	Green	Green	Green	4.922
Udgiftsscenario	Uden reform	Yellow	Yellow	Red	Red	Red	Red	Red	Red	Red	Red	Red	-1.127
	Med reform	Yellow	Yellow	Yellow	Yellow	Yellow	Yellow	Yellow	Yellow	Yellow	Yellow	Yellow	-421

	<b>Mangel:</b> Efterspørgslen er højere end udbuddet
	<b>Rekrutteringsproblemer:</b> Overskuddet udgør mindre end 5% af den samlede arbejdsstyrke
	<b>Overskud:</b> Overskuddet udgør mere end 5% af den samlede arbejdsstyrke

Sammenholdt med den seneste fremskrivning

Sammenholdt med den seneste fremskrivning, så er tilgangen til uddannelsen i 2022 lidt mindre end vi antog sidst. Men stigningen i tilgangen i de forudgående år og en øget fastholdelse af de 60+ årige betyder, at udbuddet er steget mere end forventet i 2021 og 2022 og i fremskrivningsperioden. Selvom vi kan imødesete et stigende udbud, er det ikke tilstrækkeligt til at imødekomme den forventede udvikling i efterspørgslen, hvis efterspørgslen udvikler sig, som antaget i det historiske vækstscenarie eller i udgiftsscenariet.

Den historiske udvikling

I forhold til den historiske udvikling vil vi fremhæve følgende historiske udviklingsmønstre i perioden 2020-2022, jf. faktaarket nedenfor:

- > Såvel efterspørgslen (antallet af arbejdspladser) som udbuddet (arbejdsstyrken) er steget særligt meget i perioden 2021 til 2022.
- > Samtidigt er ledigheden faldet ekstraordinært meget fra 2021 til 2022, og ligger nu på 0,6%, hvilket er det laveste niveau i hele den ti-årige periode 2012-2022.
- > Erhvervsfrekvensen er også steget og er nu oppe på 90,5%. Det er er det højeste niveau i hele den belyste tiårige periode.
- > Tilgangen til uddannelsen er steget fra 2020 til 2021, hvor det lå på det højeste niveau i den belyste periode. Fra 2021 er tilgangen faldet lidt igen, men ligger fortsat højt.
- > I oktober 2022 arbejdede 52% af sygeplejerskerne færre end 37 timer mod 54% i oktober 2020. Niveauet er således stort set det samme, men det skal nævnes, at deltidsfrekvensen har udvist en faldende tendens siden marts 2020.
- > Endelig skal det nævnes, at det er lykket at fastholde langt flere over 60 år i 2022 sammenholdt med 2012. Det gælder især gruppen mellem 60 og 63 år, men også de ældre over 63 år. I 2012 var det kun 41% af de 63årige sygeplejersker, der fortsat befandt sig i arbejdsstyrken. I 2022 var dette tal steget til 77%.

Faktaark 3-12 Den historiske udvikling i udbuddet og efterspørgslen efter sygeplejersker og i en række baggrundtal. 2012-2022.

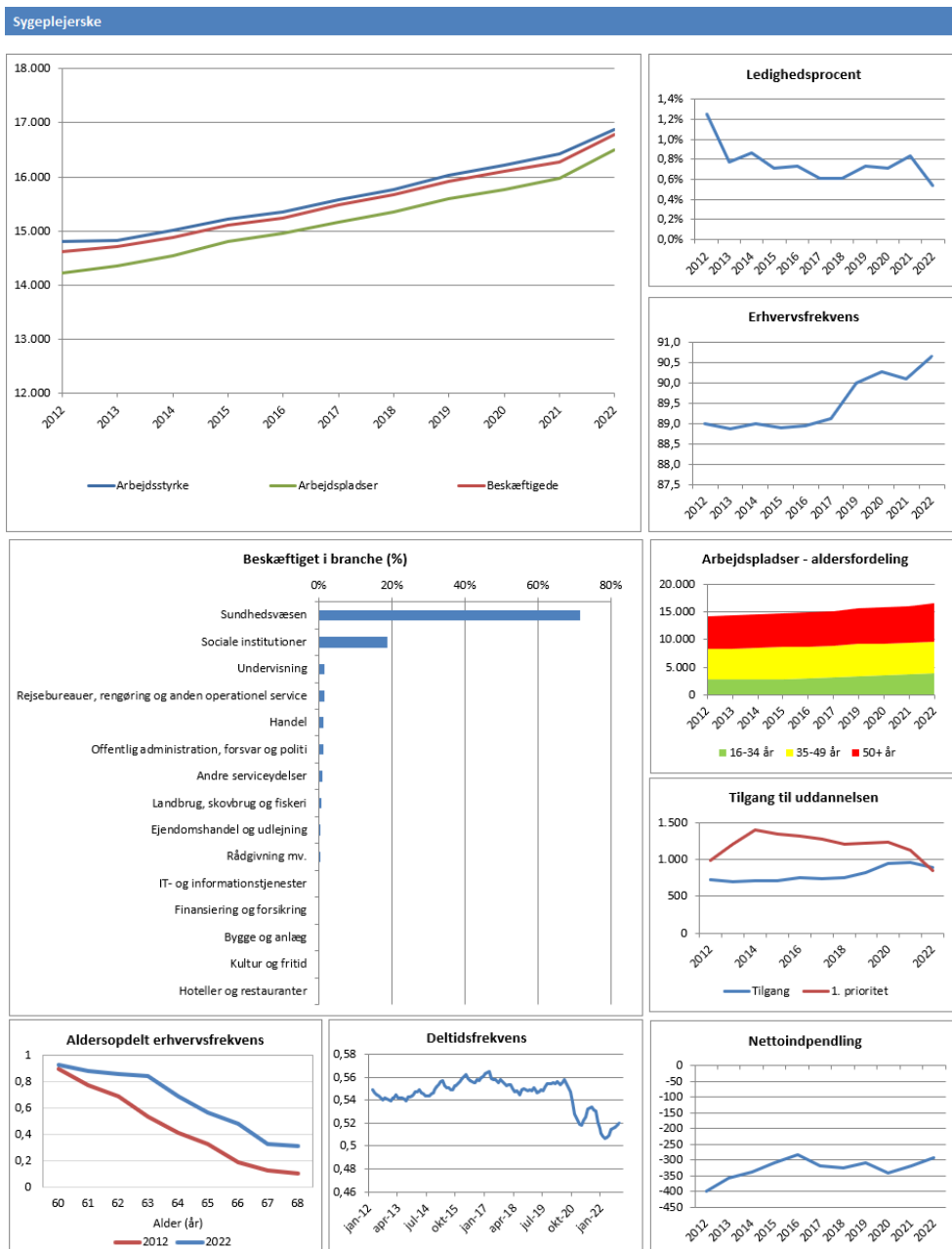

## 4 Det pædagogiske område og undervisningsområdet

### Indhold

Dette kapitel indeholder resultaterne af den historiske analyse og fremskrivningerne af udbuddet og efterspørgslen efter hver enkelt af de udvalgte uddannelser inden for det pædagogiske og undervisningsområdet frem til 2034.

Det drejer sig om følgende uddannelser:

- > Folkeskolelærere
- > Pædagoger
- > Pædagogiske assistenter

### Ekstraoptag i 2020 og 2021

Som led i en politisk aftale i sommeren 2020 blev der også på dette område åbnet op for ekstraoptag i 2020 og 2021, på udvalgte uddannelser, herunder pædagoguddannelsen. Det er efterfølgende blevet besluttet at videreføre ekstraoptaget i 2020 på pædagoguddannelsen.

Tabel 4-1 Oversigt over ekstra optaget på pædagoguddannelsen i 2020 og 2021

Uddannelse	Dimensionering 2020	Dimensionering 2021
Pædagog	1294 (heraf 11 ekstra)	1329 (heraf 46 ekstra)

Når vi nævner det her, er det fordi, at det har betydning for udviklingen i udbuddet af de enkelte uddannelser.

### 4.1 Folkeskolelærere

#### Den forventede udvikling

Fremskrivningen viser, at der er risiko for stigende rekrutteringsproblemer i perioden frem mod 2034, og for at rekrutteringsproblemerne vil udvikle sig til en egentlig mangelsituation. Rekrutteringsudfordringerne bliver særlig store, hvis efterspørgslen følger udviklingen i antallet af 6-15-årige i de kommende år (behovsscenarioet).

Mangelsituationen risikerer allerede være en realitet inden for en relativ kort årrække og det både hvis efterspørgslen udvikler sig som i det vægtede branchescenarie, det historiske vækstscenarie og behovsscenarioet.

Med den nye befolkningsprognose fra juni 2024, som forudser færre nyfødte de kommende år, viser behovsscenarioet nu en mere afdæmpet efterspørgsel efter lærere end tidligere. Den justerede prognose slår især igennem sidst i perioden.

Figur 4-1 Den historiske og forventede udvikling i udbuddet og efterspørgslen efter folkeskolelærere i den midtjyske region.

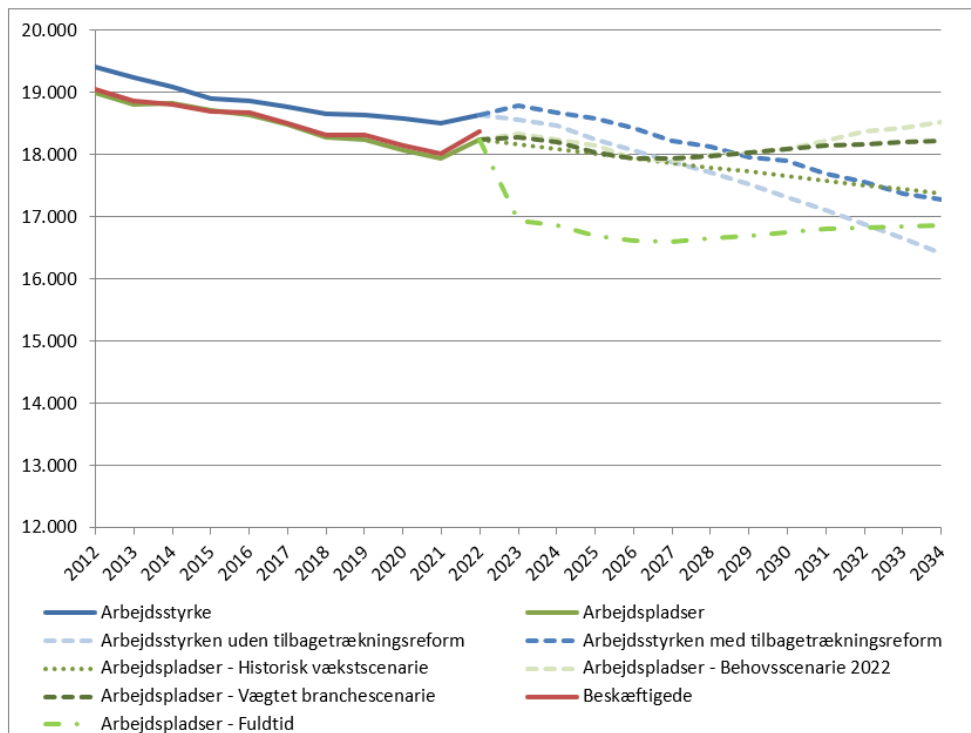

Anm.: Fuldtidsscenariet er beregnet med udgangspunkt i det vægtede branchescenarie.

Tabel 4-2 Resultaterne af fremskrivningerne af de enkelte scenarier for folkeskolelærere

Efterspørgsels-scenarier	Udbuds-scenarier	2024	2025	2026	2027	2028	2029	2030	2031	2032	2033	2034	Overskud/mangel i 2034
Vægtet branchescenarie	Uden reform												-1.809
	Med reform												-943
Historisk scenarie	Uden reform												-961
	Med reform												-95
Fuldtidsscenarie	Uden reform												-460
	Med reform												406
Behovsscenario	Uden reform												-2.108
	Med reform												-1.242

**Mangel:** Efterspørgslen er højere end udbuddet  
**Rekrutteringsproblemer:** Overskuddet udgør mindre end 5% af den samlede arbejdsstyrke  
**Overskud:** Overskuddet udgør mere end 5% af den samlede arbejdsstyrke

Sammenholdt med den seneste fremskrivning

Sammenholdt med den seneste fremskrivning, så er risikoen for en egentlig mangelsituation højere og omfanget af den potentielle mangel større. Hovedårsagen er, at udbuddet ventes at falde relativt meget de kommende år. Faldet er større end vi forventede i den seneste fremskrivning. I den seneste fremskrivning antog vi, at tilgangen ville ligge på det samme niveau som i 2020 i de efterfølgende år frem mod 2032. I 2020 udgjorde tilgangen ca. 800. Den er imidlertid faldet til ca. 650 i 2022, og dermed til det næstlaveste niveau i hele fremskrivningsperioden. Når vi i modellen antager, at tilgangen vil være den samme, som det seneste år, der foreligger data for, får det betydning for udviklingen i udbuddet.

Den historiske udvikling

Faktaark 4-1 Den historiske udvikling i udbuddet og efterspørgslen efter folkeskolelærere og i en række baggrundtal. 2012-2022.

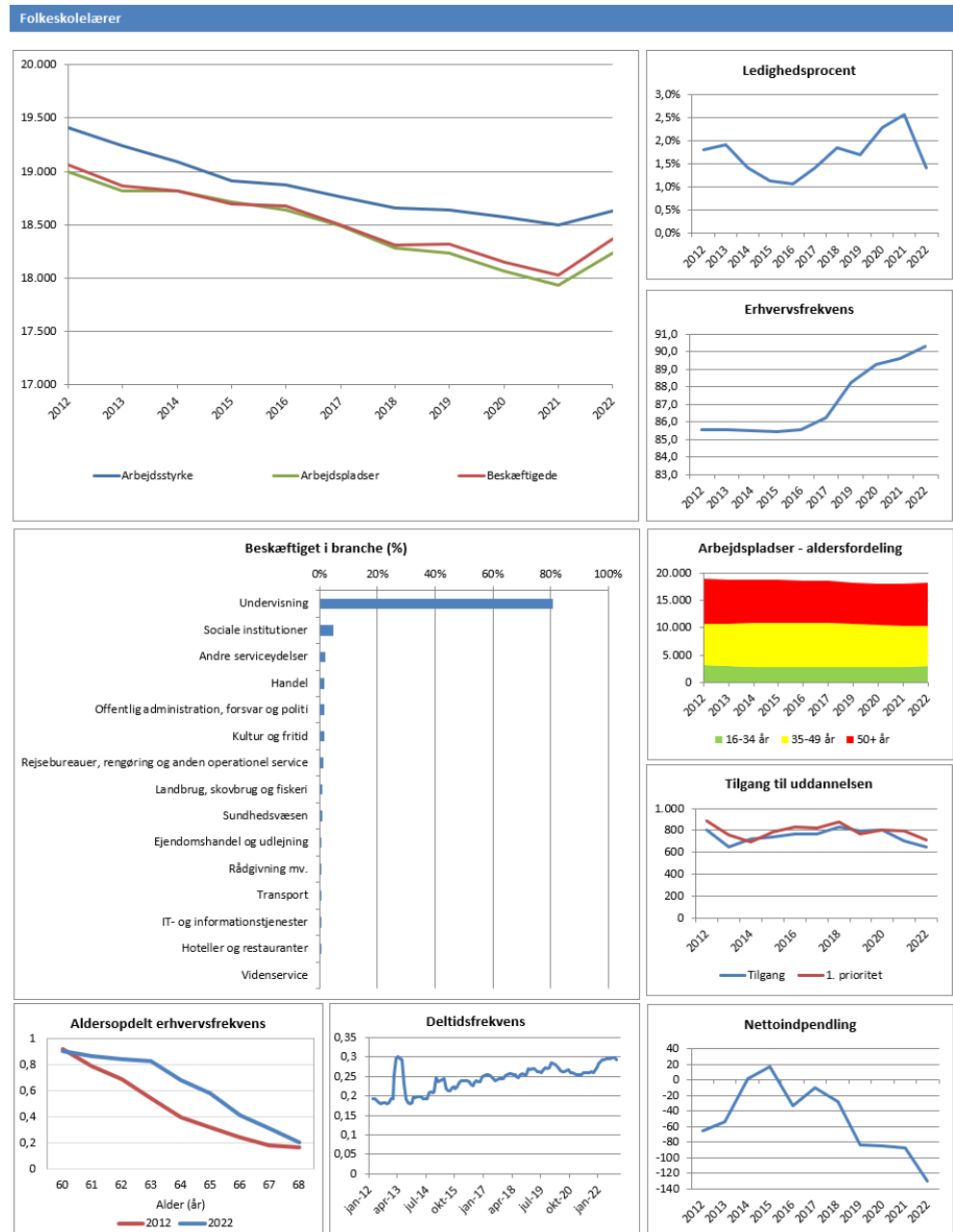

Ser vi på den historiske udvikling og stiller skarpt på de to nyeste år, som der ligger data for, og som ikke indgik den seneste fremskrivning, kan vi konstatere følgende mønstre, jf. faktaarket oven for:

- > Efterspørgslen (antallet af arbejdspladser) er steget mere end udbuddet (arbejdsstyrken) fra 2021 til 2022. Hermed er der sket en ændring i den udvikling, som har været gældende i perioden 2016-2020, og hvor efterspørgslen er faldet mere end udbuddet.
- > I tråd med denne udvikling er andelen af ledige faldet fra 2021 til 2022. I 2022 udgjorde ledighedsprocenten således 1,4% mod 2,6% i 2020.
- > Erhvervsfrekvensen er fortsat med at stige og udgør i 2022 90,3%.

> Tilgangen til uddannelsen er faldet fra 2020-2021.

Omfanget af 60+ årige, der bliver på arbejdsmarkedet, er steget. Det gælder især aldersgruppen mellem 60 og 63 år. I dag er det 82% af de 63-årige, der fortsat er på arbejdsmarkedet mod 54% i 2012.

## 4.2 Pædagoger

Den forventede udvikling

Analysen af det fremtidige behov for pædagoger viser, at der fortsat er risiko for stigende rekrutteringsproblemer i de kommende år, og at disse vil udvikle sig til en egentlig mangelsituation, jf. figurerne neden for.

Figur 4-2 Den historiske og forventede udvikling i udbuddet og efterspørgslen efter pædagoger i den midtjyske region.

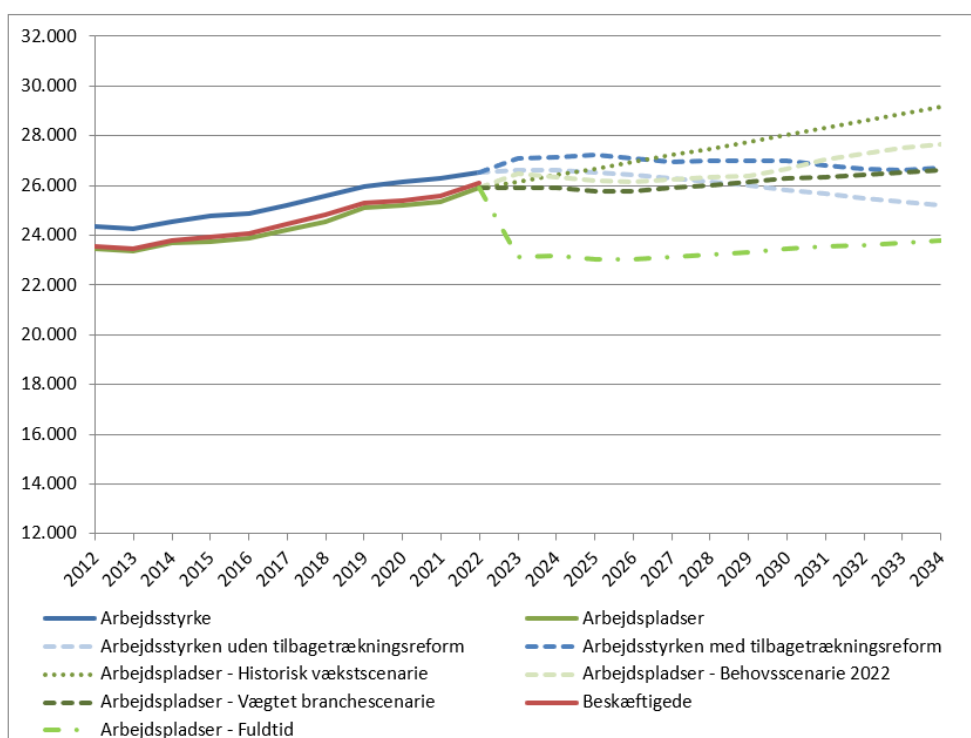

Anm.: Fuldtidsscenariet er beregnet med udgangspunkt i det vægtede branchescenarie.

Tabel 4-3 Resultaterne af fremskrivningerne af de enkelte scenarier for pædagoger

Efterspørgsels-scenarier	Udbuds-scenarier	2024	2025	2026	2027	2028	2029	2030	2031	2032	2033	2034	Overskud/mangel i 2034
Vægtet branchescenarie	Uden reform	Yellow	Yellow	Yellow	Yellow	Yellow	Yellow	Yellow	Yellow	Yellow	Yellow	Yellow	-1.417
	Med reform	Yellow	Green	Yellow	Yellow	Yellow	Yellow	Yellow	Yellow	Yellow	Yellow	Yellow	85
Historisk scenarie	Uden reform	Yellow	Yellow	Yellow	Yellow	Yellow	Yellow	Yellow	Yellow	Yellow	Yellow	Yellow	-3.971
	Med reform	Yellow	Yellow	Yellow	Yellow	Yellow	Yellow	Yellow	Yellow	Yellow	Yellow	Yellow	-2.469
Fuldtidsscenario	Uden reform	Green	Green	Green	Green	Green	Green	Green	Green	Green	Green	Green	1.427
	Med reform	Green	Green	Green	Green	Green	Green	Green	Green	Green	Green	Green	2.929
Behovsscenario	Uden reform	Yellow	Yellow	Yellow	Yellow	Yellow	Yellow	Yellow	Yellow	Yellow	Yellow	Yellow	-2.469
	Med reform	Yellow	Yellow	Yellow	Yellow	Yellow	Yellow	Yellow	Yellow	Yellow	Yellow	Yellow	-967

**Mangel:** Efterspørgslen er højere end udbuddet  
**Rekrutteringsproblemer:** Overskuddet udgør mindre end 5% af den samlede arbejdsstyrke  
**Overskud:** Overskuddet udgør mere end 5% af den samlede arbejdsstyrke

Overordnet skyldes situationen, at udbuddet ikke forventes at stige lige så meget som efterspørgslen. Godt nok kan der imødeses en lille stigning i udbuddet på kort sigt, som følge af bl.a. ekstraoptaget i 2020 og 2021. Idet at optaget i 2022 er lavere end i 2020 og 2021, og det samtidigt er det niveau, der indgår i fremskrivningen, betyder det, at udbuddet udviser en stagnerende udvikling på længere sigt. I den seneste fremskrivning antog vi, at optaget på uddannelsen i 2022 ville ligge på samme niveau som i 2020 og 2021.

Med den justerede befolkningsprognose fra juni 2024, som forudser færre nyfødte de kommende år, viser behovssceneriet nu en mere afdæmpet efterspørgsel efter pædagoger end tidligere. Den justerede prognose slår især igennem sidst i perioden. For pædagoger viser behovssceneriet (baseret på antallet af 0-6-årige og antallet af udviklingshæmmede) således en mindre efterspørgsel, end det historiske scenarium og manglen på pædagoger vil blive størst, hvis efterspørgslen udvikler sig som det historiske scenarium.

Sammenholdt med den seneste fremskrivning

Sammenholdt med den seneste fremskrivning fra analysen i 2022, så forventes mangelsituationen at opstå senere. Årsagerne hertil er bl.a., at det er lykket at øge udbuddet mere end forventet i perioden 2020-22. Det skyldes især, at de 60+ årige bliver længere på arbejdsmarkedet og at der har været en øget tilgang af nyuddannede pædagoger, herunder merituddannede. Konkret er antallet af optagne på merituddannelsen steget fra 37 i 2019 til 70 i 2020, og til 180 i 2022. Fra 2022 til 2023 er der antallet imidlertid faldet til 110, jf. Bilag E.

Den historiske udvikling

Hvad angår den historiske udvikling, vil vi fremhæve følgende historiske udviklingsmønstre i perioden 2020-2022, og dermed siden den seneste analyse, jf. faktaarket oven for:

- > Både udbuddet (arbejdsstyrken) og efterspørgslen (antallet af arbejdspladser) er fortsat med at stige. Fra 2021 til 2022 er efterspørgslen steget mere end udbuddet.
- > Ledigheden er faldet fra 2020 til 2022, især fra 2021 til 2022. Sidstnævnte skal ses i lyset af stigningen i efterspørgslen fra 2021 til 2022. Andelen af ledige er nu (2022) nede på 1,5% mod 3,5% i 2015, hvor den lå højst.
- > Andelen af beskæftigede pædagoger, der arbejder færre end 37 timer er steget og ligger nu på 29% (oktober 2022) mod 25% i starten af 2021.
- > Antallet af 1. prioritetsansøgere er fortsat med at falde siden 2020.
- > Tilgangen (antal optagne) til pædagoguddannelsen er faldet fra 2020 til 2022.
- > Andelen af 60+ årige, der er erhvervsaktive, er steget.



Faktaark 4-2 Den historiske udvikling i udbuddet og efterspørgslen efter *pædagoger* og i en række baggrundstal. 2012-2022.

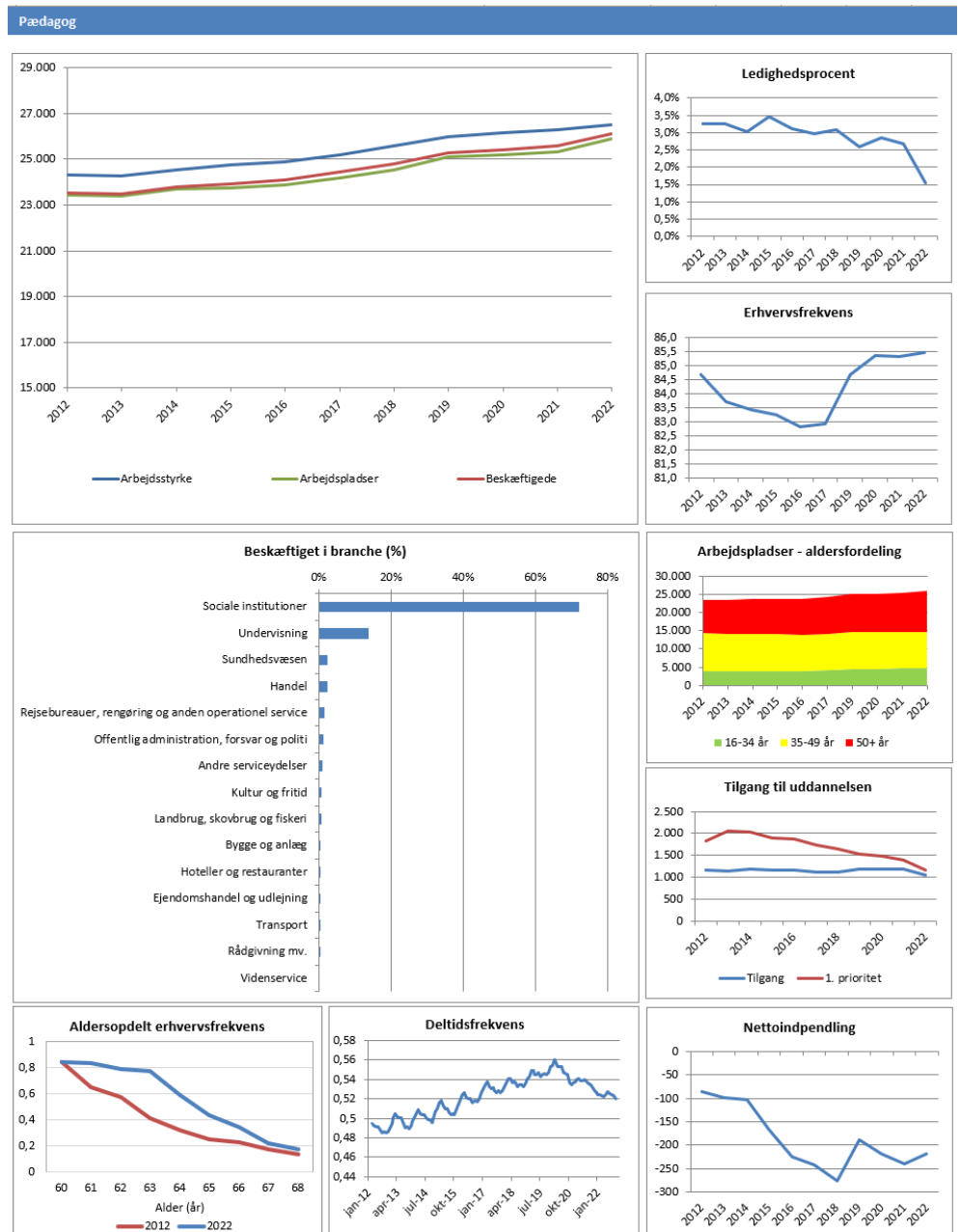

### 4.3 Pædagogiske assistenter

Den forventede udvikling

Resultaterne af fremskrivningen viser, at der i de kommende ti år fortsat vil være et overskud af pædagogiske assistenter, hvis efterspørgslen udvikler sig som forudsat i både det vægtede branchescenarie, behovsscenariet og fuldtids-scenariet. Det historiske scenarie peger i modsætning til de tre øvrige scenarier på, at der er risiko for mangel i hele perioden.

Den justerede befolkningsprognose fra juni 2024, som forudser færre nyfødte de kommende år, betyder at behovsscenariet nu viser en mindre efterspørgsel efter

pædagogiske assistenter end tidligere. Effekten af den nye befolkningsprognose er dog ikke så markant for de pædagogiske assistenter.

Figur 4-3 Den historiske og forventede udvikling i udbuddet og efterspørgslen efter pædagogiske assistenter i den midtjyske region.

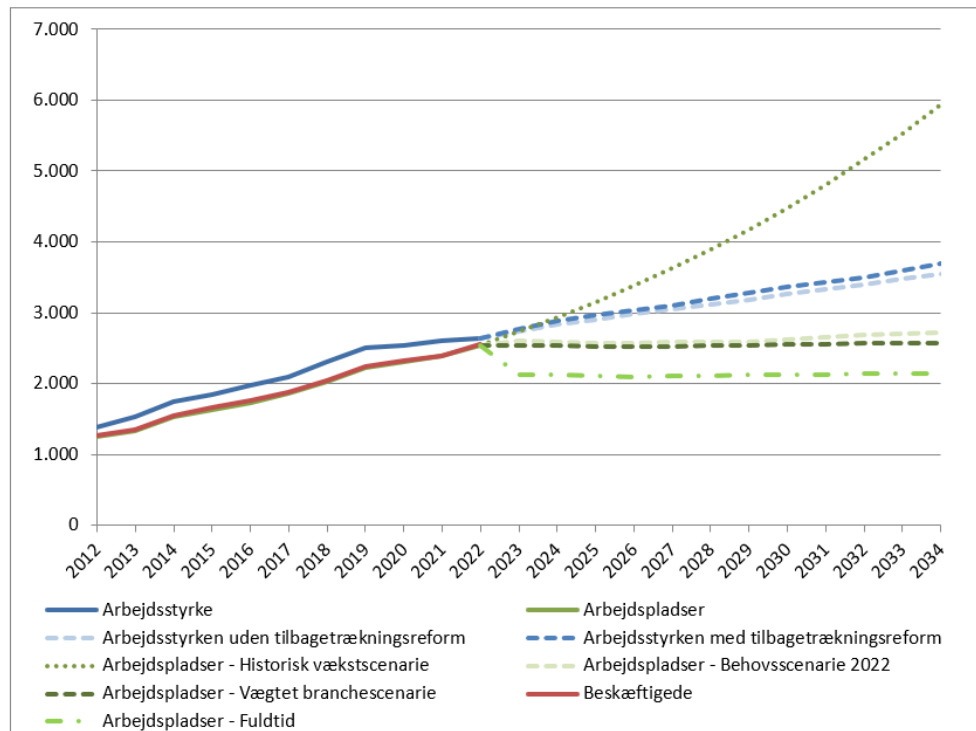

Anm.: Fuldtidsscenarioet er beregnet med udgangspunkt i det vægtede branchescenarie.

Tabel 4-4 Resultaterne af fremskrivningerne af de enkelte scenarier for pædagogiske assistenter

Efterspørgsels-scenarier	Udbuds-scenarier	2024	2025	2026	2027	2028	2029	2030	2031	2032	2033	2034	Overskud/mangel i 2034
Vægtet branchescenarie	Uden reform												974
	Med reform												1.109
Historisk scenarie	Uden reform												-2.386
	Med reform												-2.251
Fuldtidsscenario	Uden reform												1.403
	Med reform												1.538
Behovsscenario	Uden reform												833
	Med reform												968

**Mangel:** Efterspørgslen er højere end udbuddet  
**Rekrutteringsproblemer:** Overskuddet udgør mindre end 5% af den samlede arbejdsstyrke  
**Overskud:** Overskuddet udgør mere end 5% af den samlede arbejdsstyrke

Sammenholdt med den seneste fremskrivning

Sammenholdt med den seneste fremskrivning, så er udbuddet af pædagogiske assistenter i 2021 og 2022 lidt mindre end vi forudsagde. Omvendt er efterspørgslen i det historiske vækstscenarie højere. Det gælder ligeledes efterspørgslen i 2022 i de det vægtede branchescenarie og behovsscenarioet.

Den historiske udvikling

Faktaark 4-3 Den historiske udvikling i udbuddet og efterspørgslen efter *pædagogiske assistenter* og i en række baggrundtal. 2012-2022.

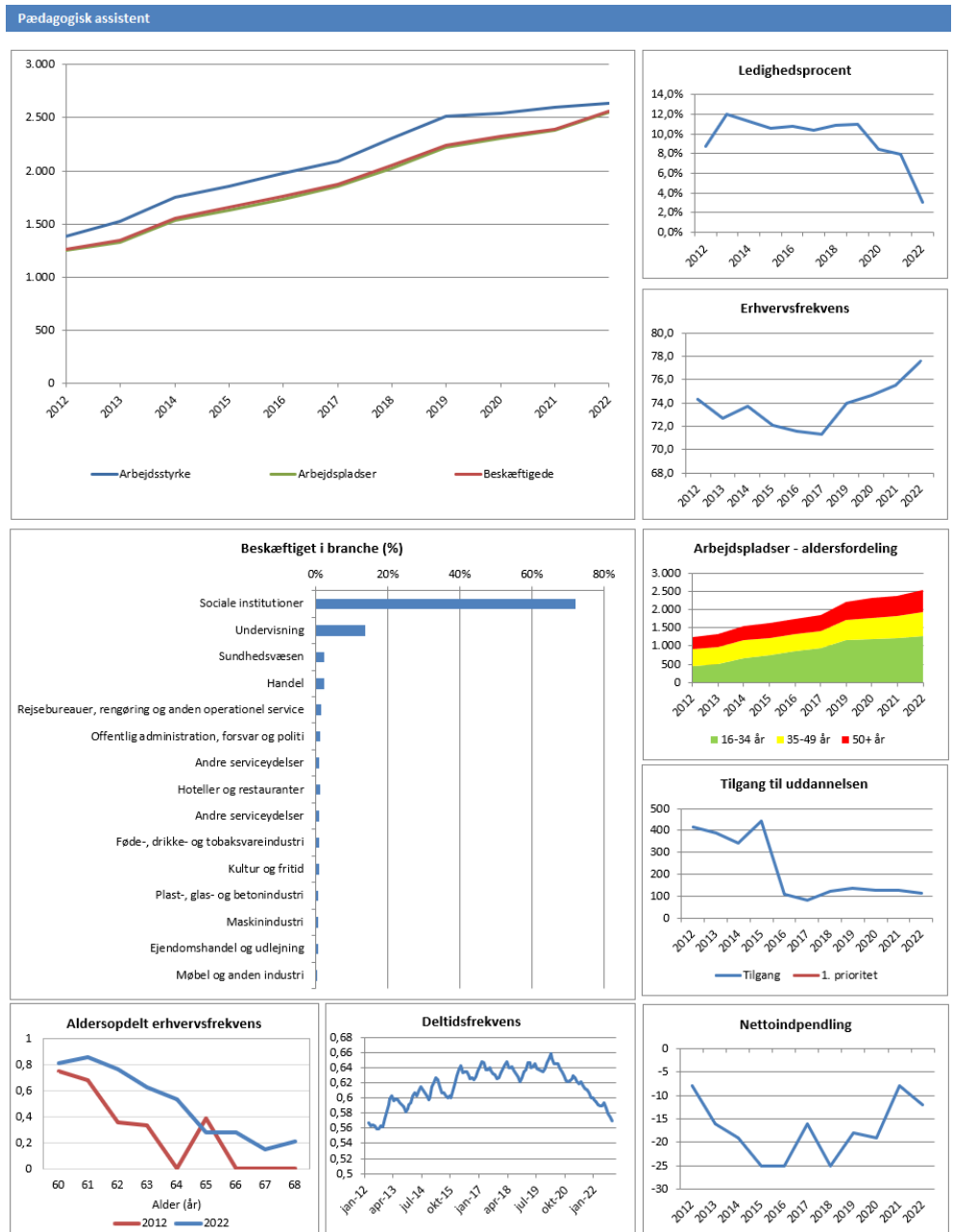

Følgende træk ved den historiske udvikling i 2020-2022 er værd at bemærke:

- > I perioden 2020 til 2022 er forskellen mellem udbuddet og efterspørgslen efter pædagogiske assistenter indsnævret. Det skyldes, at efterspørgslen er vokset mere end udbuddet af pædagogiske assistenter, og det især i perioden 2021 til 2022.
- > Det har afstedkommet et kraftigt fald i ledigheden blandt pædagogiske assistenter. I 2022 var andelen af ledige 3% mod 8,5% i 2020. Niveaueet i 2022 er det lavest niveau i den betragtede tiårige periode.

- > De pædagogiske assistenter har samtidigt øget deres erhvervsfrekvens. Den lå i 2020 på 75 og er i 2022 steget til 78, og dermed til gennemsnittet for befolkningen i Midtjylland (78,4).
- > Tilgangen til uddannelsen er faldet en lille smule fra 2021 til 2022, men har ellers ligget stabil siden 2018.
- > Andelen af de beskæftigede, der arbejder færre end 37 timer om ugen er faldet fra at udgøre 62% i oktober til 57% i 2022.

## Bilag A Ordliste – den historiske analyse

Neden for findes en oversigt over de forskellige indikatorer, der er anvendt i den historiske analyse og over hvordan de er afgrænset og hvad de siger noget om.

Indikator	Definition
> <b>Antallet af arbejdspladser</b>	Antallet af arbejdspladser angiver, hvor mange med en bestemt uddannelse, som er beskæftiget på en arbejdsplads beliggende i den midtjyske region. Indikatoren angiver dermed, hvor stor efterspørgslen efter den konkrete uddannelse er målt i antal personer (hoveder).
> <b>Antallet af beskæftigede</b>	Antallet af beskæftigede angiver, hvor mange af dem, som har en bestemt uddannelse og som bor i den midtjyske region, som er i beskæftigelse. Indikatoren omfatter således både, dem som arbejder på arbejdspladser, som er beliggende i Midtjylland og dem, som arbejder på arbejdspladser, som er beliggende uden for regionen. Det afgørende her er således ikke, at arbejdspladserne skal være beliggende, i Midtjylland, men at arbejdskraften er bosat i Midtjylland.
> <b>Antallet af personer i arbejdsstyrken</b>	Arbejdsstyrken udgør den del af den samlede befolkning i Midtjylland med en bestemt uddannelse, som står til rådighed for arbejdsmarkedet, dvs. at de enten er i beskæftigelse eller er ledige. Indikatoren angiver, dermed hvor stor udbuddet af arbejdskraft med en bestemt uddannelse er i Midtjylland.
> <b>Ledighedsprocent</b>	Ledighedsprocenten angiver, hvor stor en andel af arbejdsstyrken i Midtjylland, der er ledige, og dermed hvor mange af dem, som har en bestemt uddannelse og som står til rådighed for arbejdsmarkedet, der er ledige. Indikatoren siger noget om, hvor stort et eventuel overskud af de enkelte uddannelser er, og dermed indirekte noget om efterspørgslen efter de pågældende uddannelser.
> <b>Erhvervsfrekvens</b>	Erhvervsfrekvensen angiver, hvor stor en del af befolkningen i Midtjylland, som befinder sig i arbejdsstyrke, og dermed hvor stor en andel, af dem som har en bestemt uddannelse, som står til rådighed for arbejdsmarkedet. Er erhvervsfrekvensen høj, så befinder der sig kun relativ få i aldersgruppen 16-64 uden for arbejdsstyrken, og dermed relativ få som potentielt vil kunne trækkes ind i arbejdsstyrken.

<p>&gt; <b>Aldersfordelingen blandt de beskæftigede</b></p>	<p>Aldersfordelingen blandt de beskæftigede på arbejdspladser i Midtjylland er opgjort for tre aldersgrupper: 16-34 år, 35-49 år og 50+ år. Indikatoren anvendes til at give et billede af balancen mellem de tre aldersgrupper, herunder af i hvilket omfang de yngre grupper, er tilstrækkelige store til at kompensere for den afgang blandt de 50+ årige, der vil komme i løbet af de kommende år.</p>
<p>&gt; <b>Tilgangen til uddannelserne</b></p>	<p>Tilgangen til uddannelserne angiver, hvor mange, der hvert år starter på en bestemt uddannelse, og som bor i Midtjylland det pågældende år. Tallene tilgangen stammer fra registret KOTRE2023 og er opgjort pr. 30. september i de enkelte år. Det betyder, at alle, der er optaget efter 1. oktober, hører til året efter. Tallene vil dermed ikke være direkte sammenlignelige med de tal, som de enkelte skoler har for deres optagelsestal.</p>
<p>&gt; <b>1. prioritetsansøgere</b></p>	<p>1. prioritetsansøgere til professionsuddannelserne angiver, hvor mange af dem, som har søgt de enkelte uddannelser, som har ansøgt uddannelsen som 1. prioritet og det uanset bopæl på ansøgningstidspunktet. Indikatoren anvendes til at give et billede af interessen for de enkelte uddannelser.</p>
<p>&gt; <b>Deltidsfrekvens</b></p>	<p>Deltidsfrekvensen blandt de beskæftigede med arbejdssted i Midtjylland angiver, hvor stor en andel af de beskæftigede, som arbejder færre end 37 timer ugentligt.</p>
<p>&gt; <b>Erhvervsfrekvens blandt de 60-68-årige</b></p>	<p>Erhvervsfrekvensen blandt de 60-68-årige fordelt på et-årsaldersgrupper, angiver hvor stor en andel af de enkelte aldersgrupper, som befinder sig i arbejdsstyrken. I Faktaarket vises erhvervsfrekvenserne for de pågældende aldersgrupper for 2012 og 2022. Herved opnår vi et billede af, hvor mange flere af de enkelte aldersgrupper, der er blevet på arbejdsmarkedet efter de er fyldt 60 år, og dermed af betydningen af tilbagetrækningsreformen. Af Faktaarkene fremgår det eksempelvis, at det især er de 60-63-årige, der er blevet længere tid på arbejdsmarkedet, men også de øvrige aldersgrupper.</p>
<p>&gt; <b>Nettoindpendling</b></p>	<p>Nettoindpendlingen udgør antallet af indpendlere fratrukket antallet af udpendlere. Er værdien negativ betyder det, at der er flere der pendler ud af regionen end, der pendler ind.</p>

## Bilag B Datagrundlaget fremskrivningen af udbuddet

Udbuddet af de enkelte uddannelser fremskrives på baggrund af registerdata fra Danmarks Statistik. Konkret indgår følgende variabler:

- > **De 16-66-årige aldersudvikling** i den midtjyske region de næste 10 år (2023-2034). Datagrundlaget er her Danmarks Statistiks befolkningsprognose.
- > **Befolkningens uddannelsesfrekvenser**, dvs. andelen af befolkningen i hver aldersgruppe (etårs intervaller), der har fuldført de pågældende uddannelser. Her anvendes Danmarks Statistiks opgørelser over højeste fuldførte uddannelse for befolkningen i Midtjylland.<sup>9</sup>
- > **Udviklingen i tilgangen til uddannelserne og fuldførelsesprocenter** for uddannelserne. Tilgangen til uddannelserne er kendt frem til 2022, og det antages, at tilgangen i de efterfølgende år svarer til niveauet i 2022. Tallene er baseret på Undervisningsministeriets tal for tilgang og fuldførelsesprocenter.
- > **De forventede effekter af tilbagetrækningsreformen**. Effekterne af indfasningen og implementeringen af tilbagetrækningsreformen vil blive indarbejdet i fremskrivningen af udbuddet, idet der dog ikke tages højde for, hvor mange flere der vil forlade arbejdsmarkedet før tid pga. af kritisk sygdom eller lignende end i dag.

---

<sup>9</sup> Vi tager således udgangspunkt i den højeste fuldførte uddannelse for hver enkelt person. Det betyder, at såfremt en person først har taget en uddannelse som pædagogiske assistent og dernæst en uddannelse som pædagog, er det uddannelsen, som pædagog, der tæller i analysen.

## Bilag C ADAM fremskrivningen af beskæftigelsen

*Bilagsfigur 1* ADAM-modellens forventninger til udviklingen i beskæftigelsen i udvalgte brancher i perioden 2023-2034 på landsplan, og den forudgående historiske udvikling fra 2012-2022. Indeks=100 i 2012.

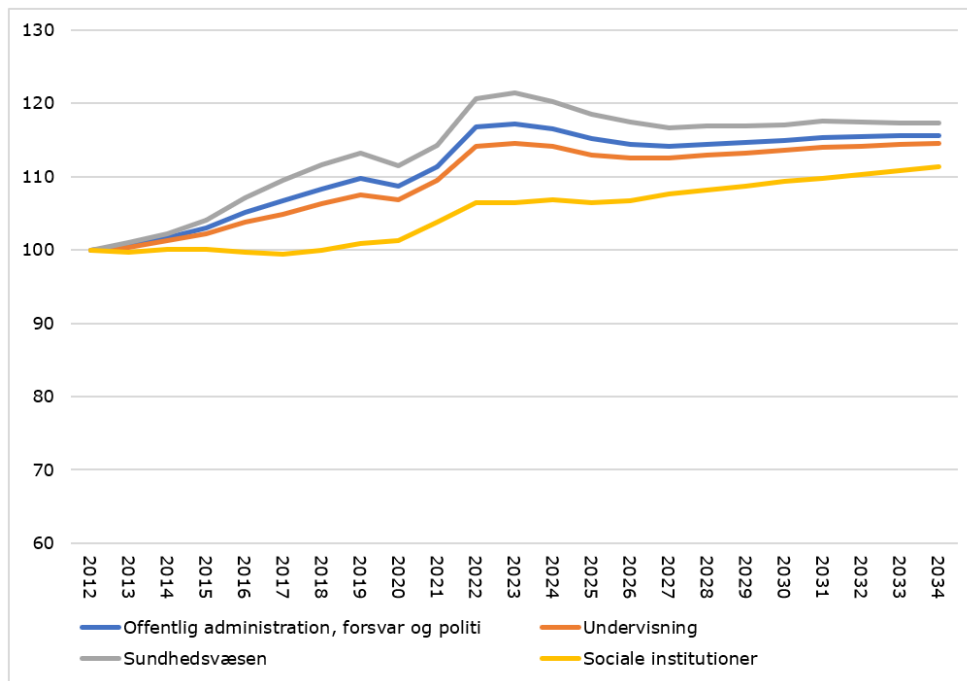



## Bilag D Behovet for velfærdsuddannede i Øst- og Vestjylland

I dette bilag præsenteres hovedresultater af den historiske analyse og frem-skrivningen fordelt på de to landsdele Østjylland og Vestjylland.

*Bilagstabel 1 De kommuner, der indgår i henholdsvis Østjylland og Vestjylland*

Østjylland	Vestjylland
Favrskov	Herning
Hedensted	Holstebro
Horsens	Ikast-Brande
Norddjurs	Lemvig
Odder	Ringkøbing-Skjern
Randers	Skive
Samsø	Struer
Silkeborg	
Skanderborg	
Syddjurs	
Viborg	
Aarhus	

### D.1 Sundheds- og socialområdet

Det fremtidige behov for de enkelte uddannelser i henholdsvis Østjylland og Vestjylland er beskrevet i følgende afsnit:

- > B.1.1 Bioanalytikere
- > B.1.2 Ergoterapeuter
- > B.1.3 Ernæring og sundhed
- > B.1.4 Fysioterapeuter
- > B.1.5 Hospitalsserviceassistenter
- > B.1.6 Jordemødre
- > B.1.7 Lægeseekretærer/sundhedsadministrative koordinatore (SAK)
- > B.1.8 Radiografer
- > B.1.9 Social- og sundhedshjælper
- > B.1.10 Social- og sundhedsassistenter
- > B.1.11 Socialrådgivere
- > B.1.12 Sygeplejersker.

### D.1.1 Bioanalytikere

Bilagstabel 2 Udviklingen i udbuddet og efterspørgslen efter **bioanalytikere i ØST-JYLLAND** 2012-2034, samt inden for en række indikatorer 2012-2022

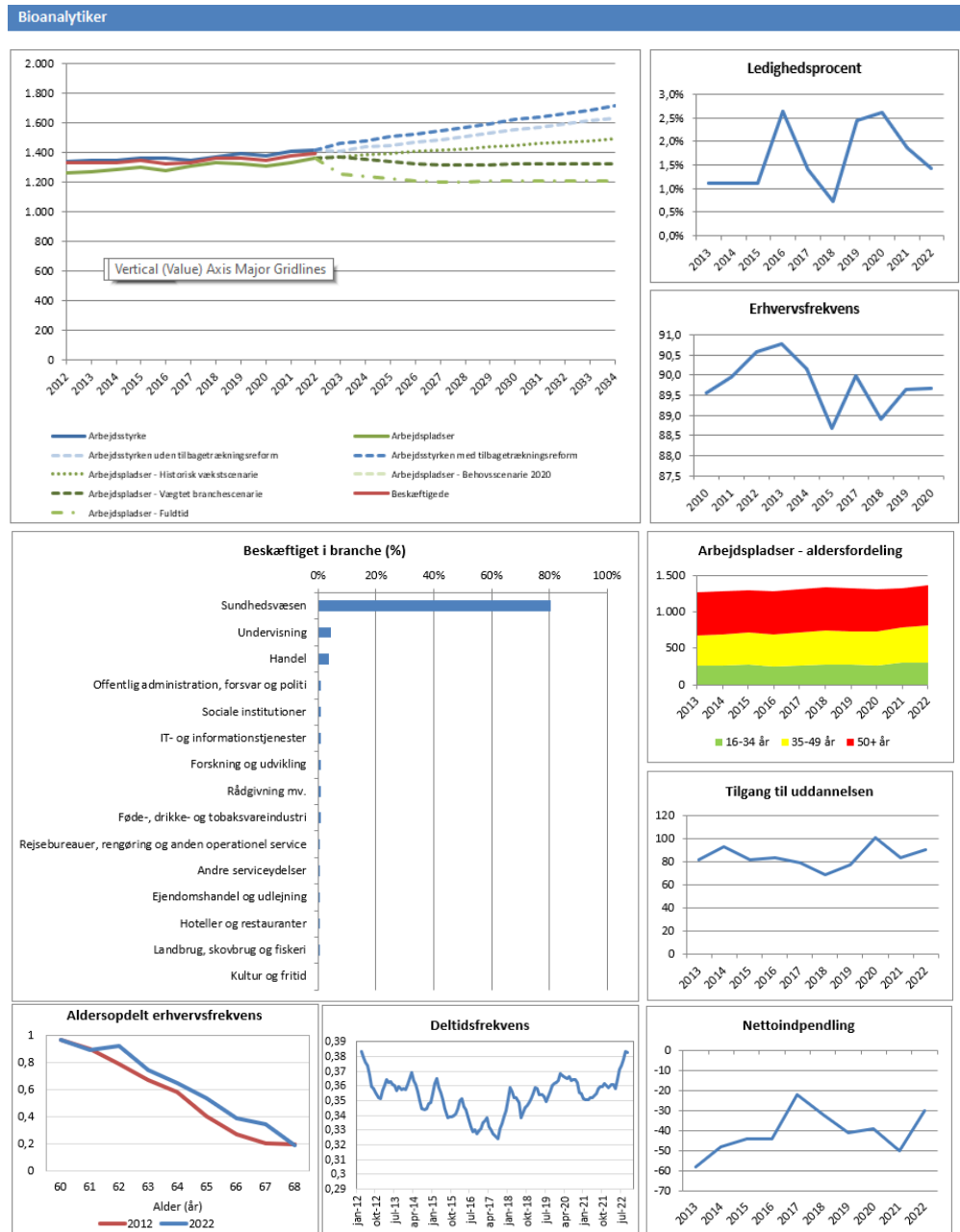

Bilagstabel 3 *Udviklingen i udbuddet og efterspørgslen efter **bioanalytikere** i VEST-JYLLAND 2012-2034, samt inden for en række indikatorer 2012-2022*

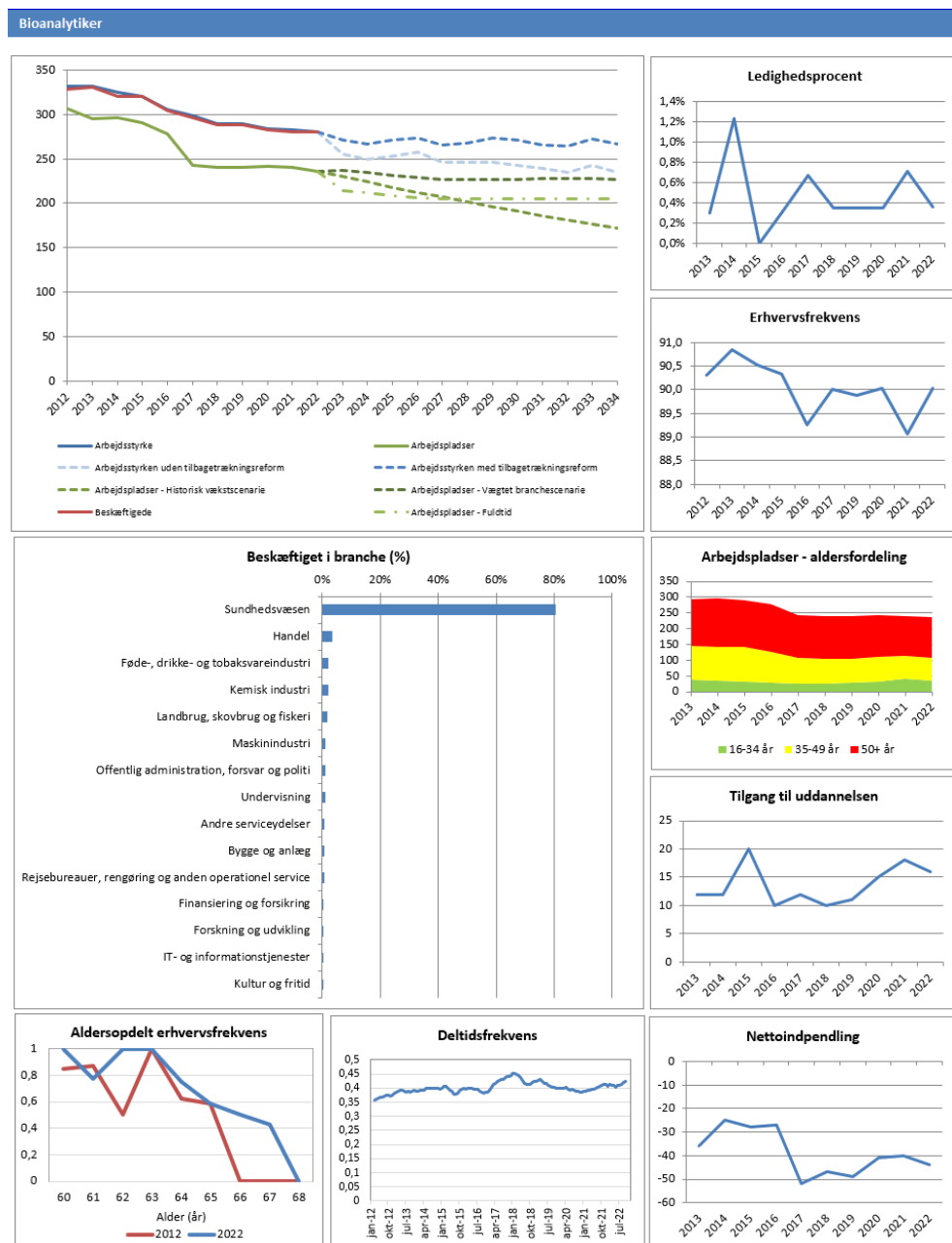

## D.1.2 Ergoterapeuter

Bilagstabel 4 Udviklingen i udbuddet og efterspørgslen efter **ergoterapeuter i ØST-JYLLAND** 2012-2034, samt inden for en række indikatorer 2012-2022

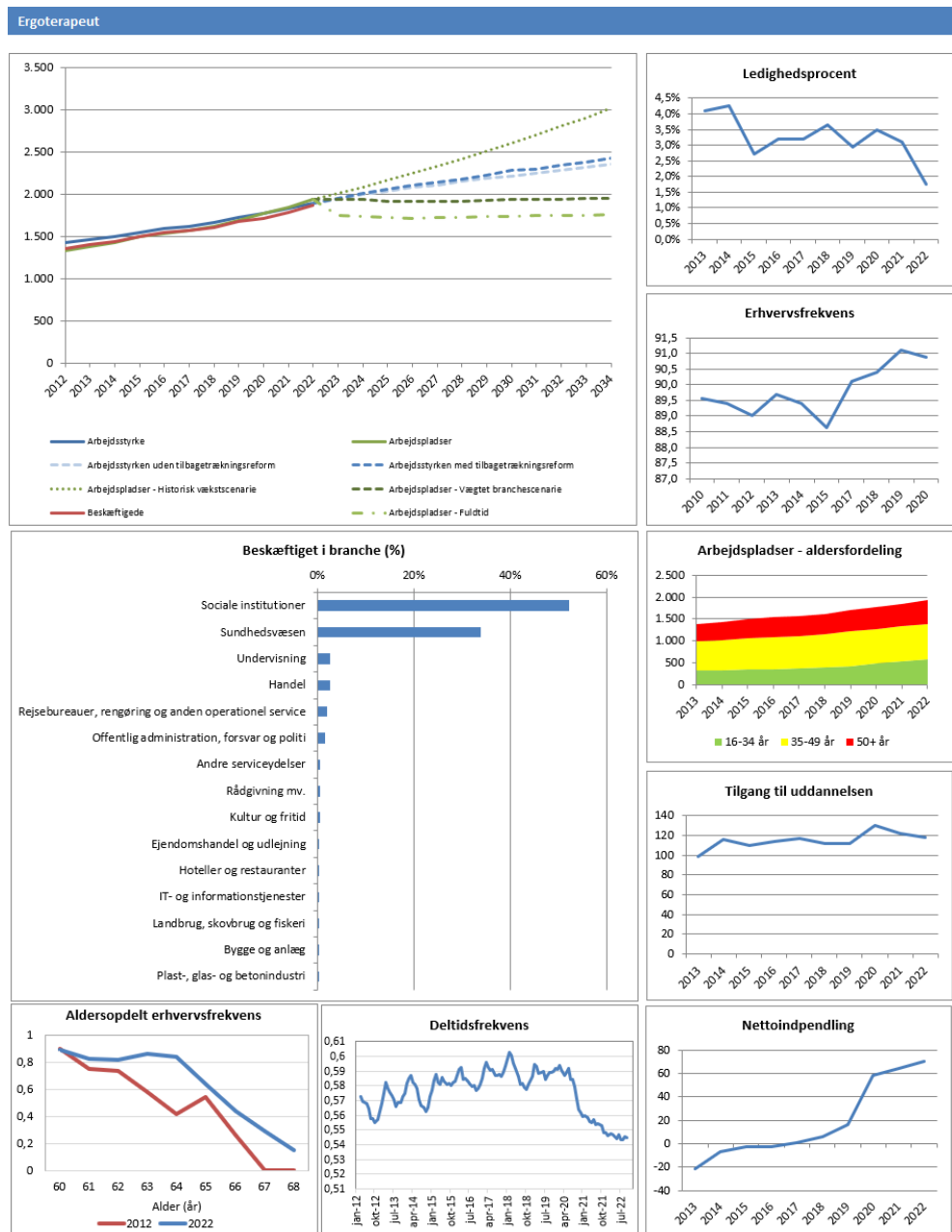

Bilagstabel 5 Udviklingen i udbuddet og efterspørgslen efter **ergoterapeuter i VESTJYLLAND** 2012-2034, samt inden for en række indikatorer 2012-2022

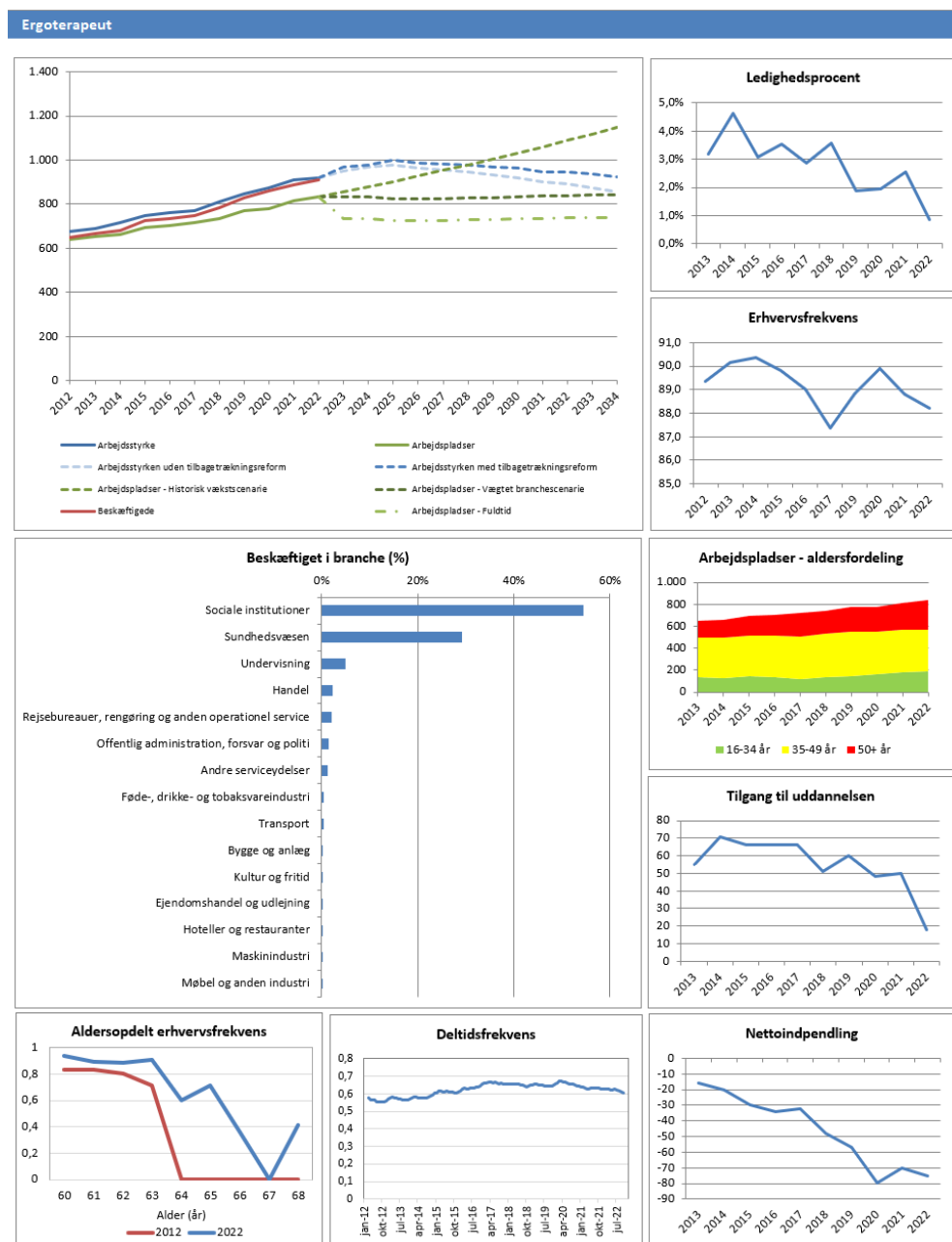

### D.1.3 Ernæring og sundhed

Bilagstabel 6 Udviklingen i udbuddet og efterspørgslen efter **ernæring og sundhed i ØSTJYLLAND** 2012-2034, samt inden for en række indikatorer 2012-2022

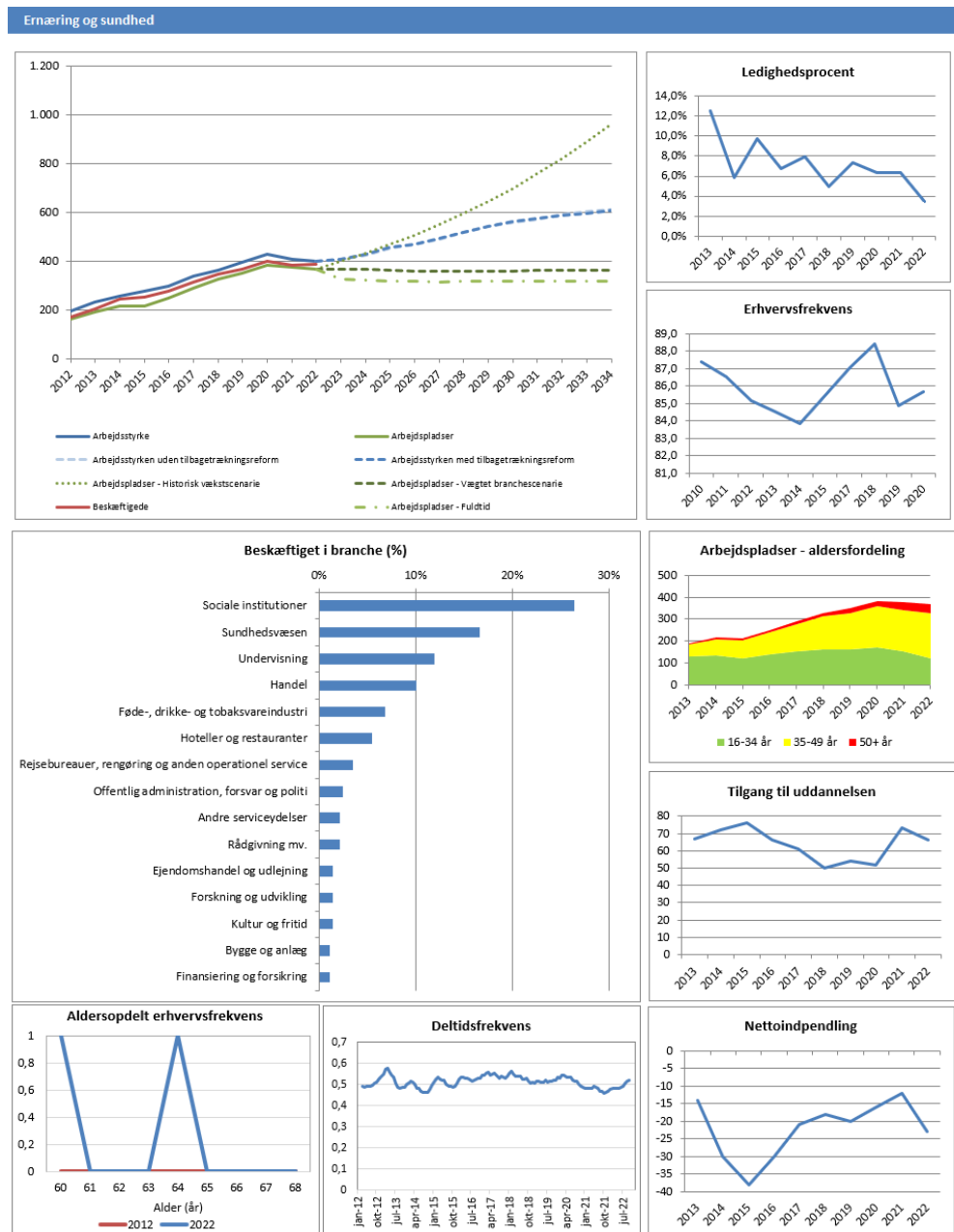

Bilagstabel 7 Udviklingen i udbuddet og efterspørgslen efter **ergoterapeuter i VESTJYLLAND** 2012-2034, samt inden for en række indikatorer 2012-2022

Tallene er her for små til at der kan laves en fremskrivning på baggrund af dem.

## D.1.4 Fysioterapeuter

Bilagstabel 8 *Udviklingen i udbuddet og efterspørgslen efter **fysioterapeuter** i ØST-JYLLAND 2012-2034, samt inden for en række indikatorer 2012-2022*

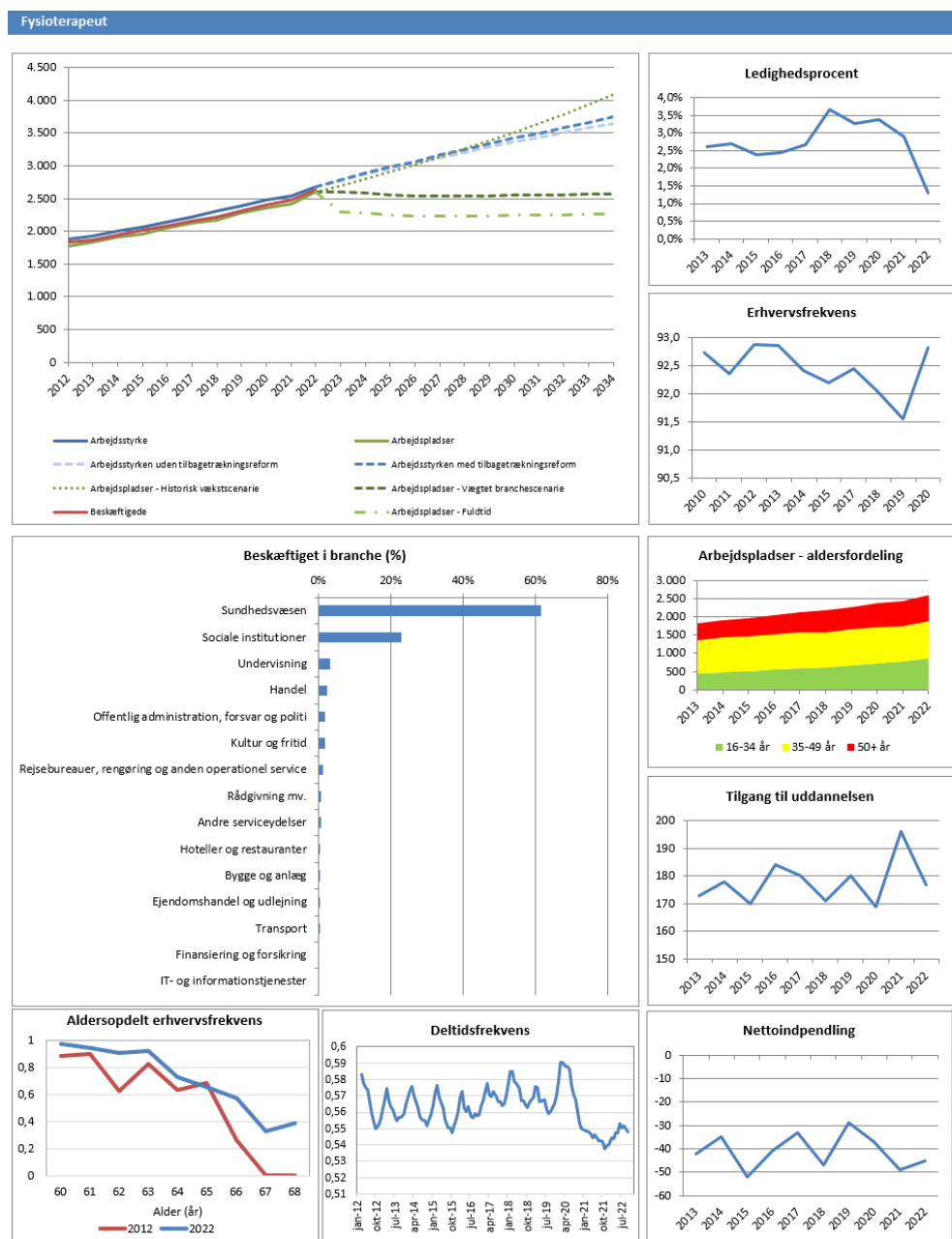

Bilagstabel 9 Udviklingen i udbuddet og efterspørgslen efter **fysioterapeuter i VESTJYLLAND** 2012-2034, samt inden for en række indikatorer 2012-2022

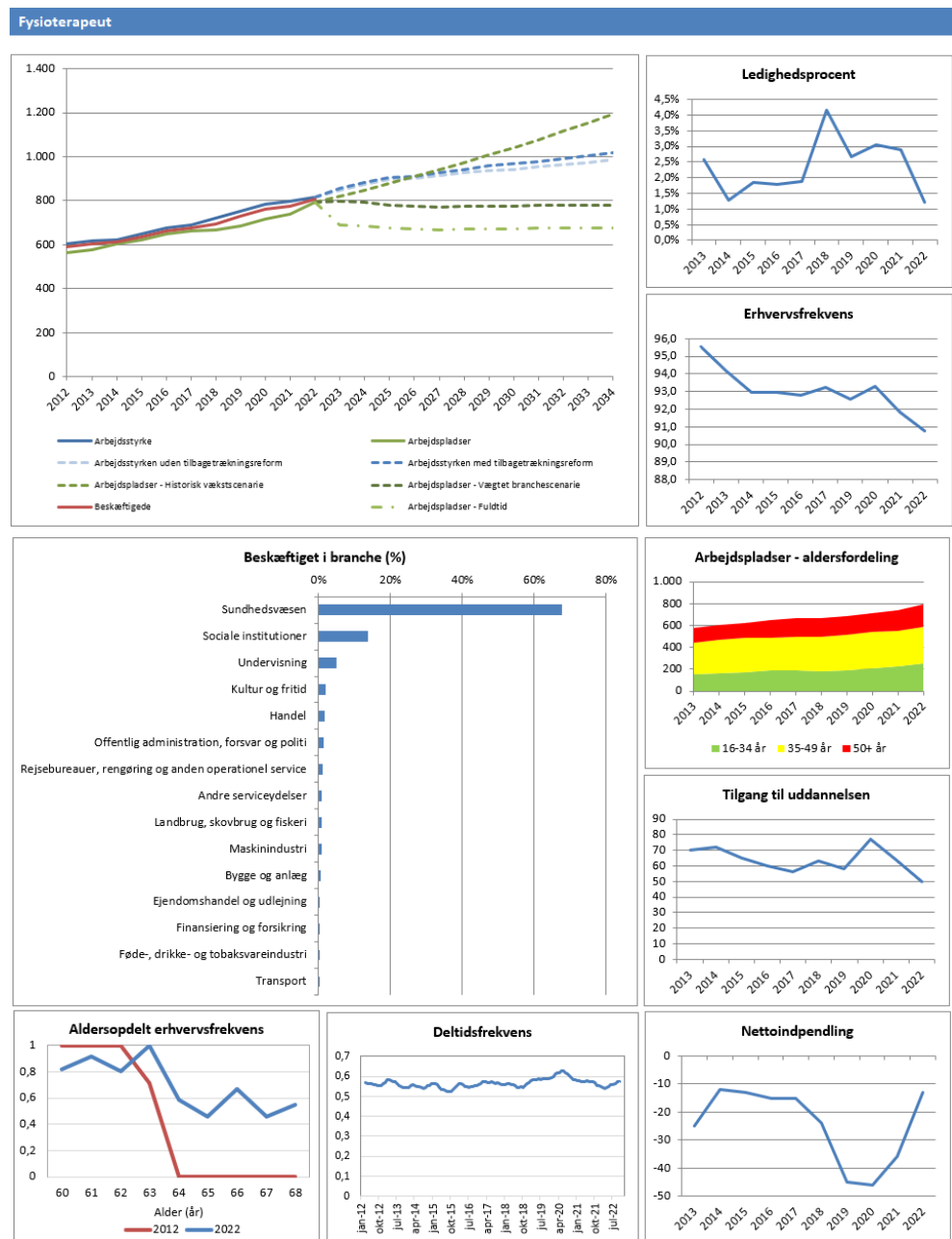



## D.1.5 Hospitalsserviceassistenter

Bilagstabel 10 Udviklingen i udbuddet og efterspørgslen efter **hospitalsserviceassistenter i ØSTJYLLAND** 2012-2022, samt inden for en række indikatorer 2012-2022

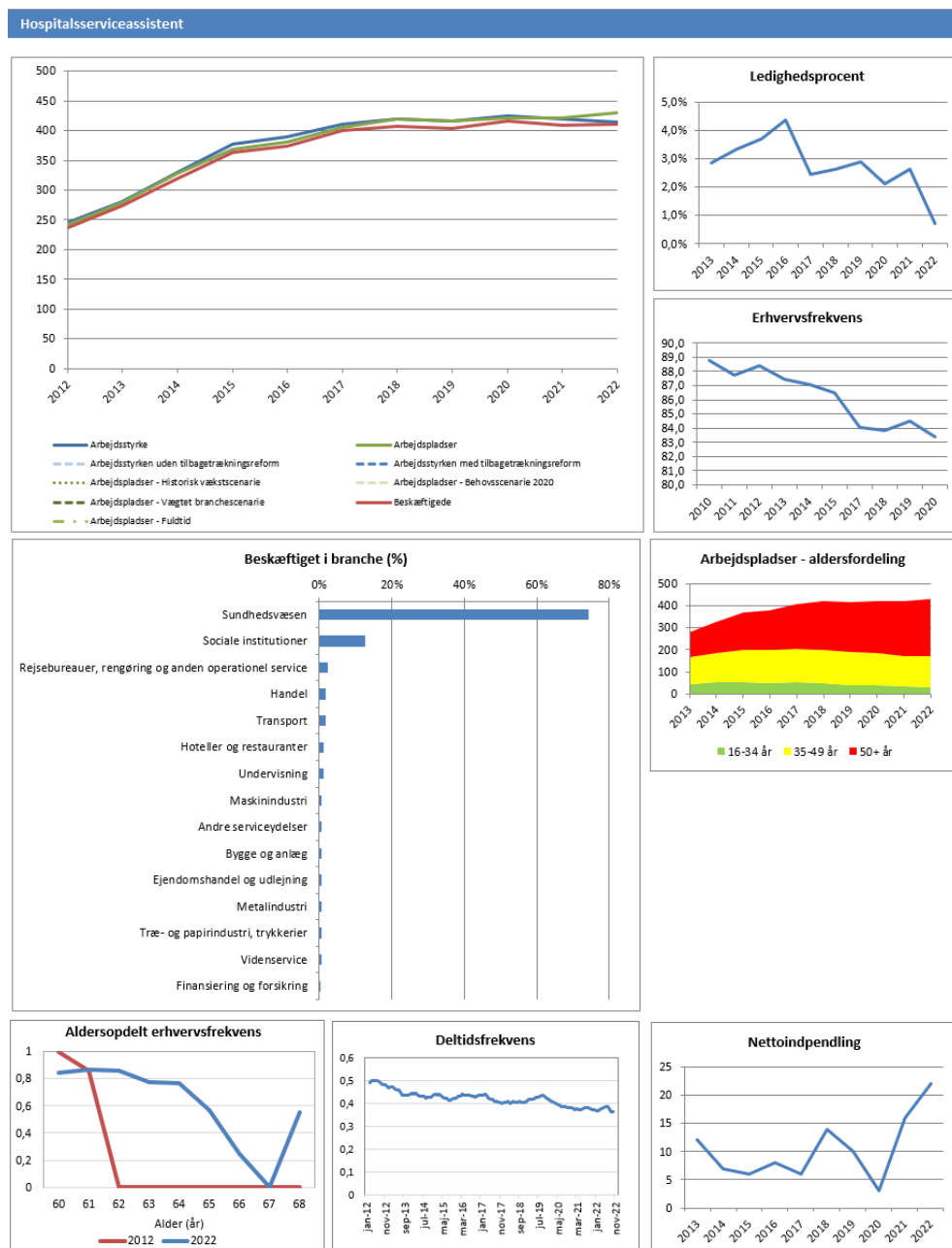

Anm.: Det har ikke været muligt at opgøre tilgangen fordelt på øst og vest, hvorfor der ikke er udarbejdet en fremskrivning for øst og vest.

Bilagstabel 11 Udviklingen i udbuddet og efterspørgslen efter **hospitalsserviceassistenter VESTJYLLAND** 2012-2022, samt inden for en række indikatorer 2012-2022

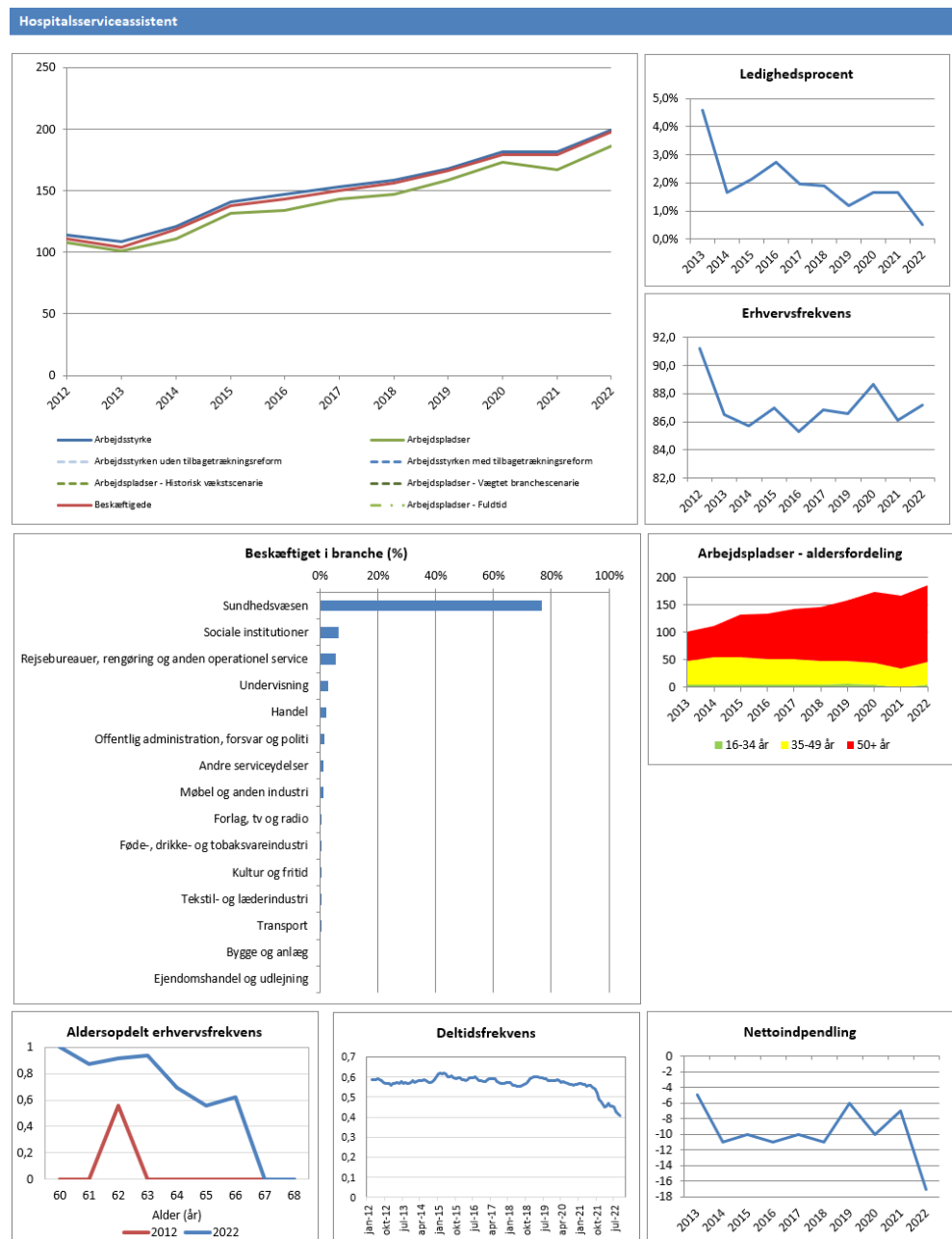

Anm.: Det har ikke været muligt at opgøre tilgangen fordelt på øst og vest, hvorfor der ikke er udarbejdet en fremskrivning for øst og vest.

## D.1.6 Jordemødre

Bilagstabel 12 Udviklingen i udbuddet og efterspørgslen efter **jordemødre i ØST-JYLLAND** 2012-2034, samt inden for en række indikatorer 2012-2022

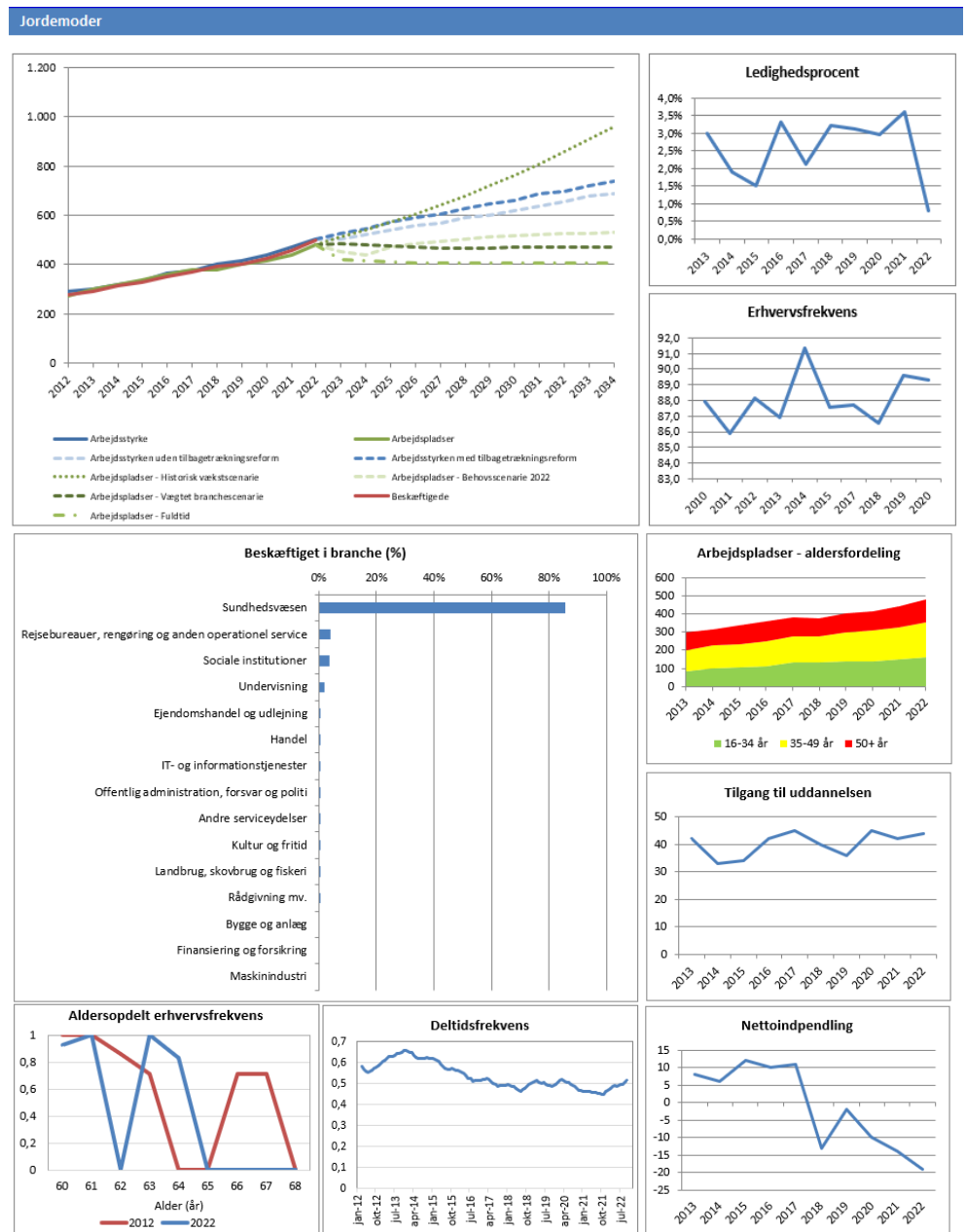

Tallene for vest er for små til, at det kan lade sig gøre at lave en fremskrivning.

### D.1.7 Lægeseekretærer/SAK

Bilagstabel 14 Udviklingen i udbuddet og efterspørgslen efter lægeseekretærer/SAK i ØSTJYLLAND 2012-2022, samt inden for en række indikatorer 2012-2022

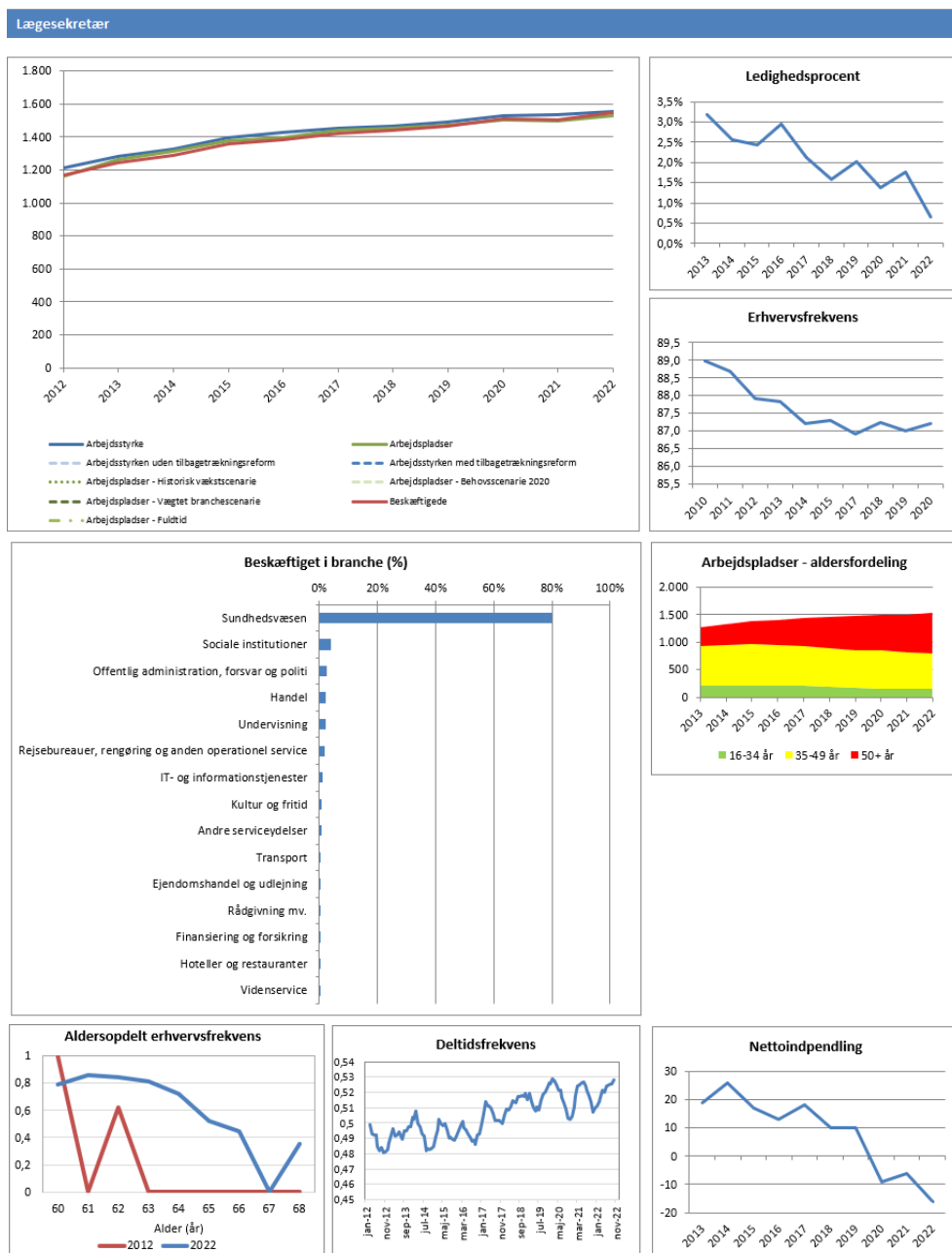

Anm.: Det har ikke været muligt at opgøre tilgangen fordelt på øst og vest, hvorfor der ikke er udarbejdet en fremskrivning for øst og vest.

Bilagstabel 15 Udviklingen i udbuddet og efterspørgslen efter **lægesekretærer/SAK i VESTJYLLAND** 2012-2022, samt inden for en række indikatorer 2012-2022

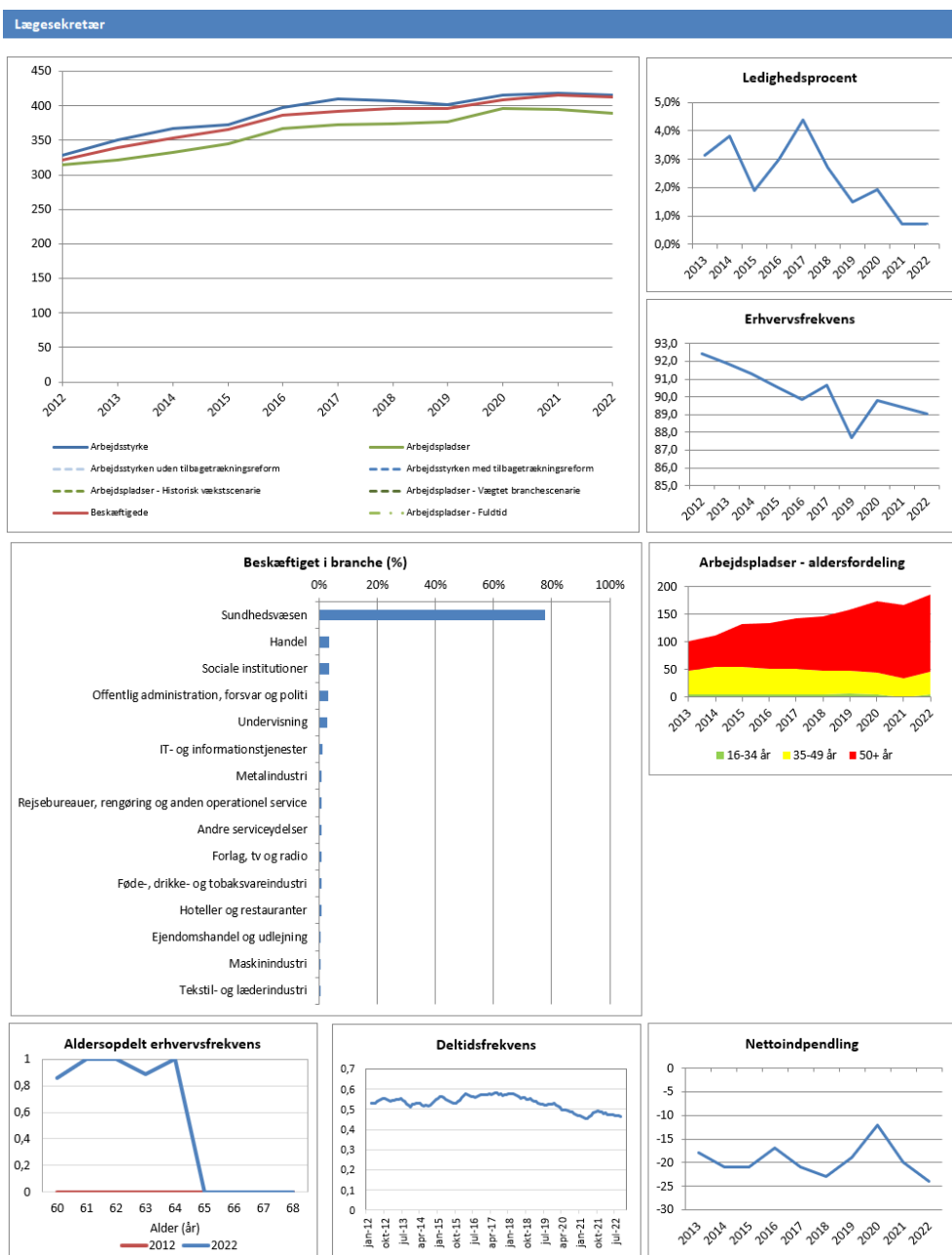

Anm.: Det har ikke været muligt at opgøre tilgangen fordelt på øst og vest, hvorfor der ikke er udarbejdet en fremskrivning for øst og vest.

## D.1.8 Radiografer

Bilagstabel 16 Udviklingen i udbuddet og efterspørgslen efter **radiografer i ØST-JYLLAND** 2012-2034, samt inden for en række indikatorer 2012-2022

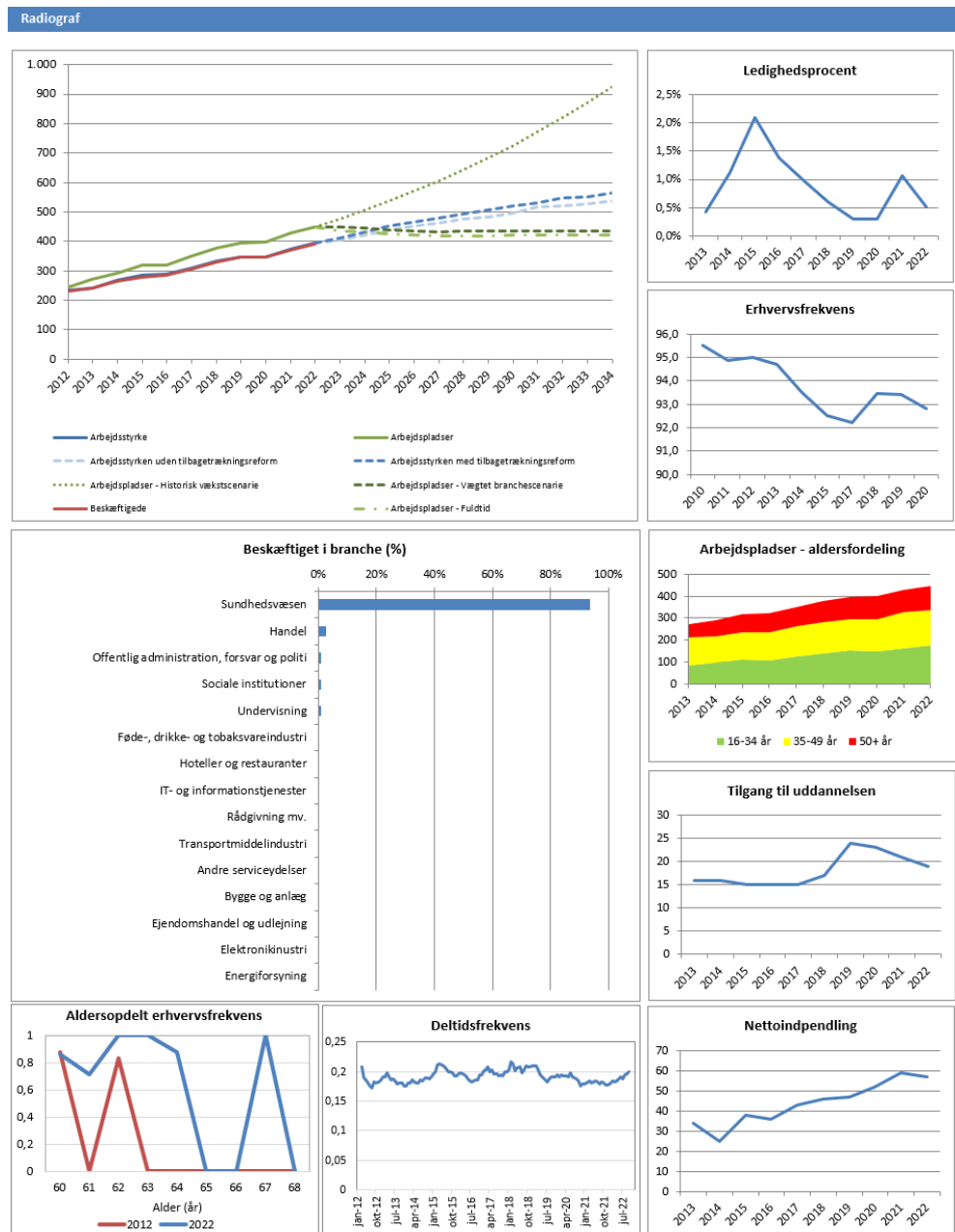

Bilagstabel 17 Udviklingen i udbuddet og efterspørgslen efter **radiografer i VESTJYLLAND** 2012-2034, samt inden for en række indikatorer 2012-2022

Tallene er for små til, at der kan laves en fremskrivning for Vest.

## D.1.9 Social- og sundhedshjælper

Bilagstabel 18 Udviklingen i udbuddet og efterspørgslen efter **SOSU-hjælper i ØST-JYLLAND** 2012-2034, samt inden for en række indikatorer 2012-2022

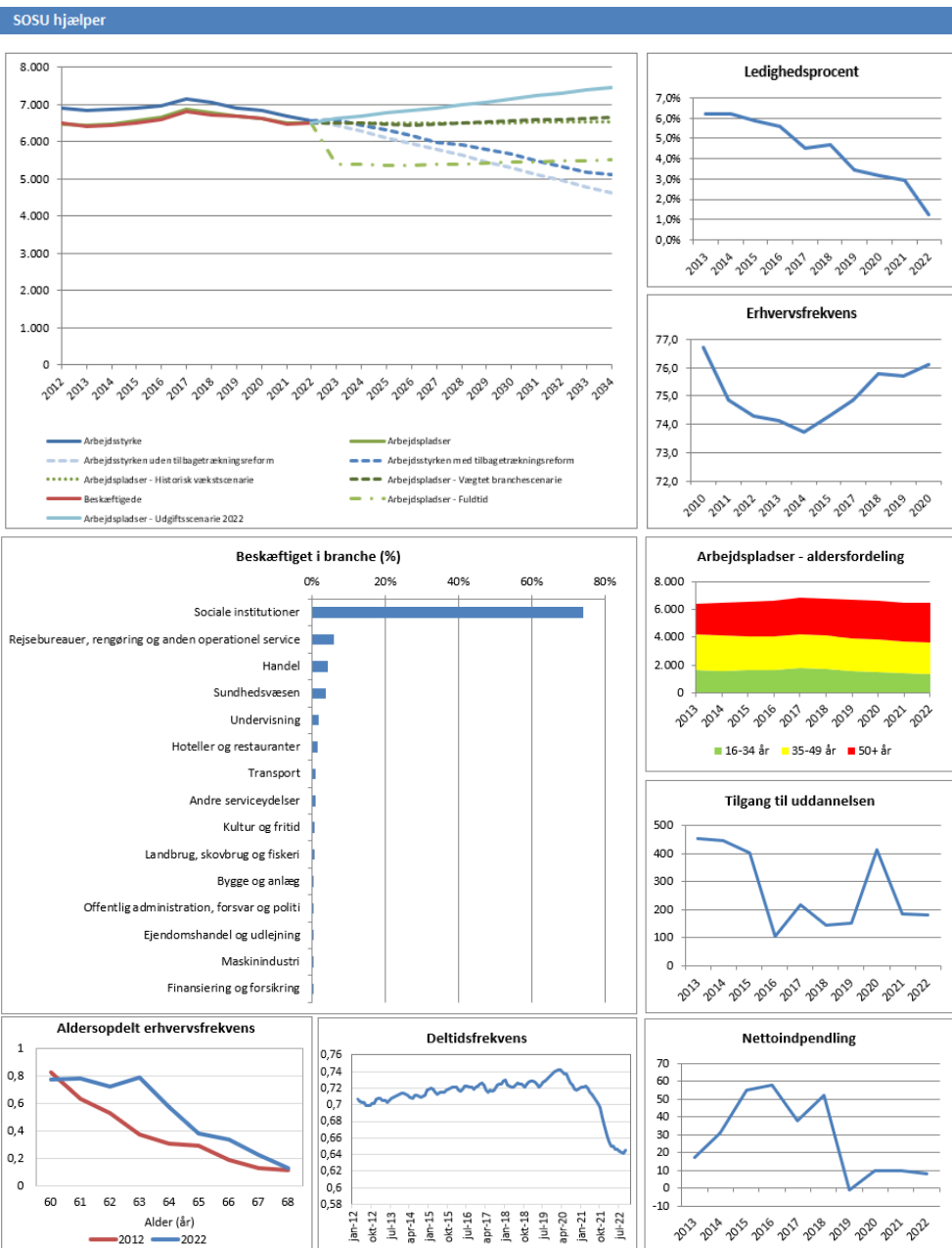

Bilagstabel 19 Udviklingen i udbuddet og efterspørgslen efter **SOSU-hjælper i VESTJYLLAND** 2012-2034, samt inden for en række indikatorer 2012-2022

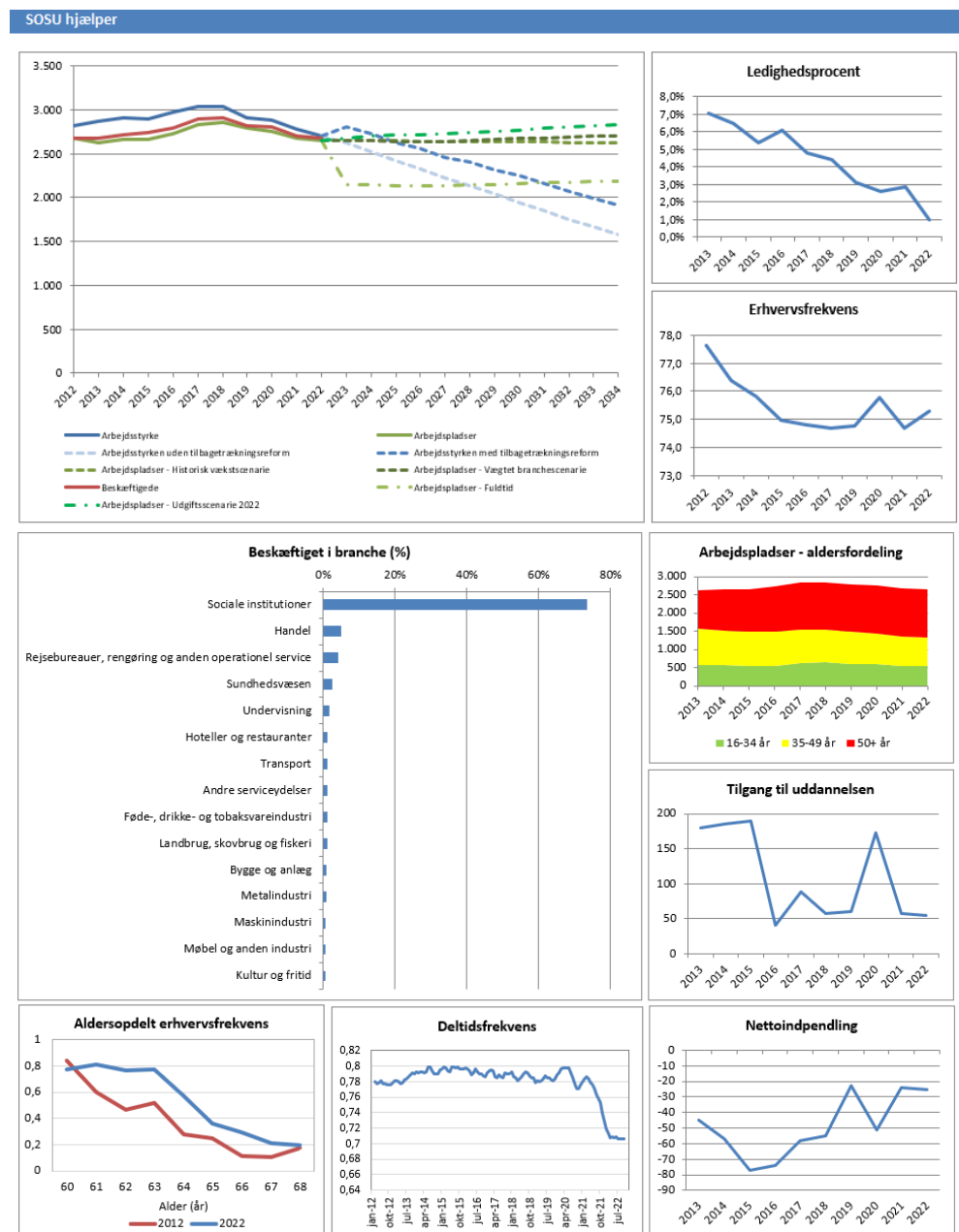



## D.1.10 Social- og sundhedsassistenter

Bilagstabel 20 Udviklingen i udbuddet og efterspørgslen efter **SOSU-assistenter i ØST-JYLLAND** 2012-2034, samt inden for en række indikatorer 2012-2022

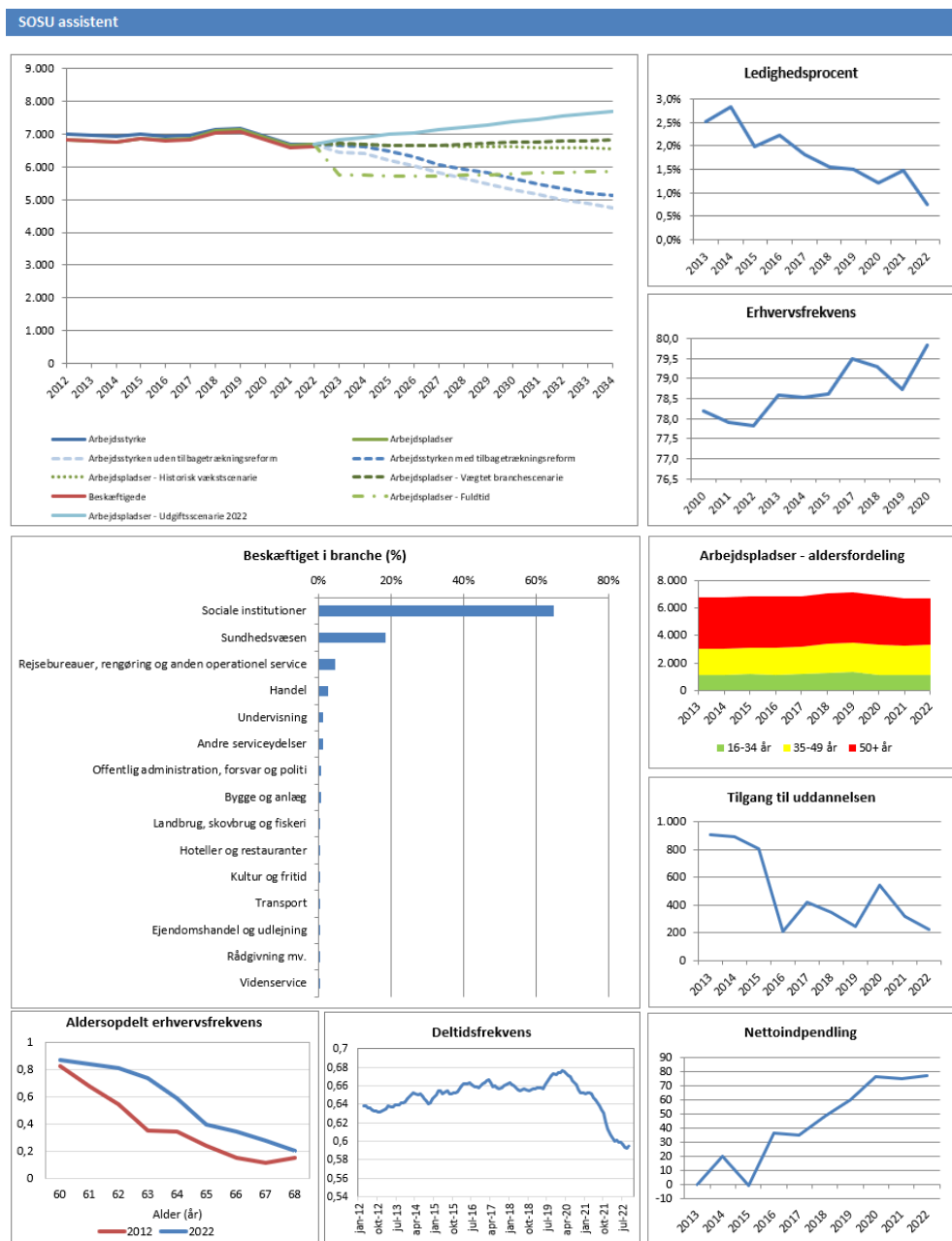

Bilagstabel 21 Udviklingen i udbuddet og efterspørgslen efter **SOSU-assistent** i **VESTJYLLAND** 2012-2034, samt inden for en række indikatorer 2012-2022

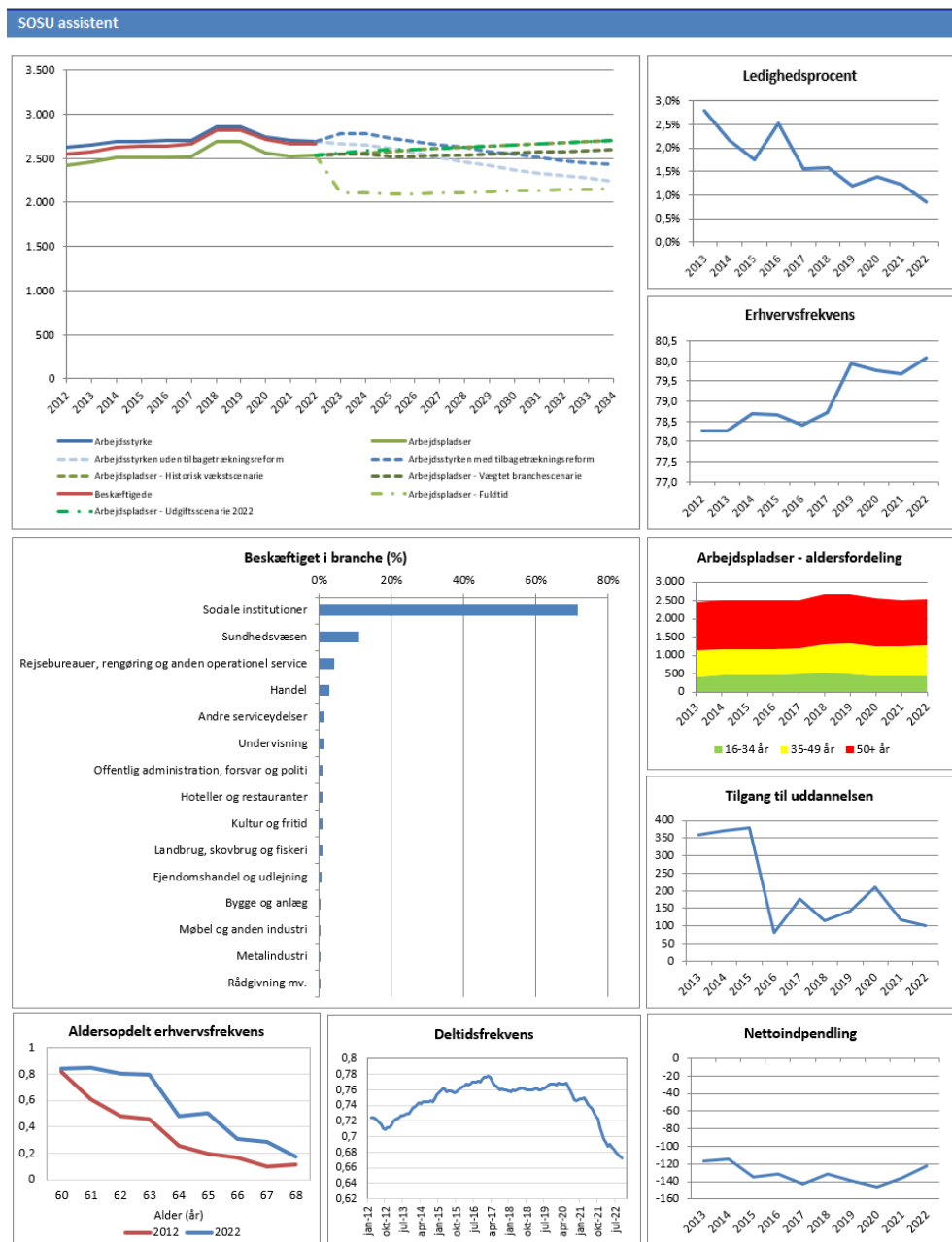

# Socialrådgivere

Bilagstabel 22 Udviklingen i udbuddet og efterspørgslen efter **socialrådgivere** i **ØSTJYLLAND** 2012-2034, samt inden for en række indikatorer 2012-2022

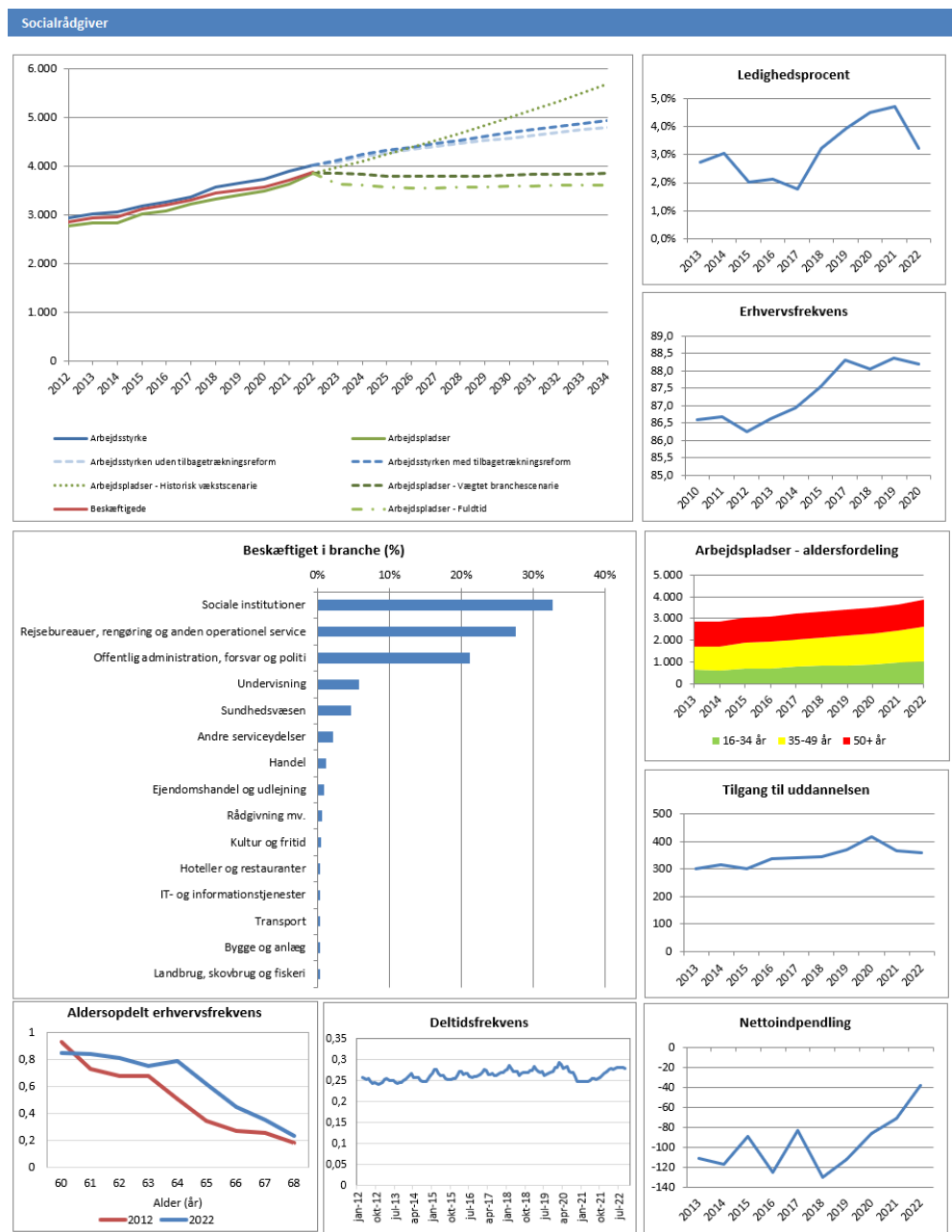

Bilagstabel 23 Udviklingen i udbuddet og efterspørgslen efter **socialrådgivere** i **VESTJYLLAND** 2012-2034, samt inden for en række indikatorer 2012-2022

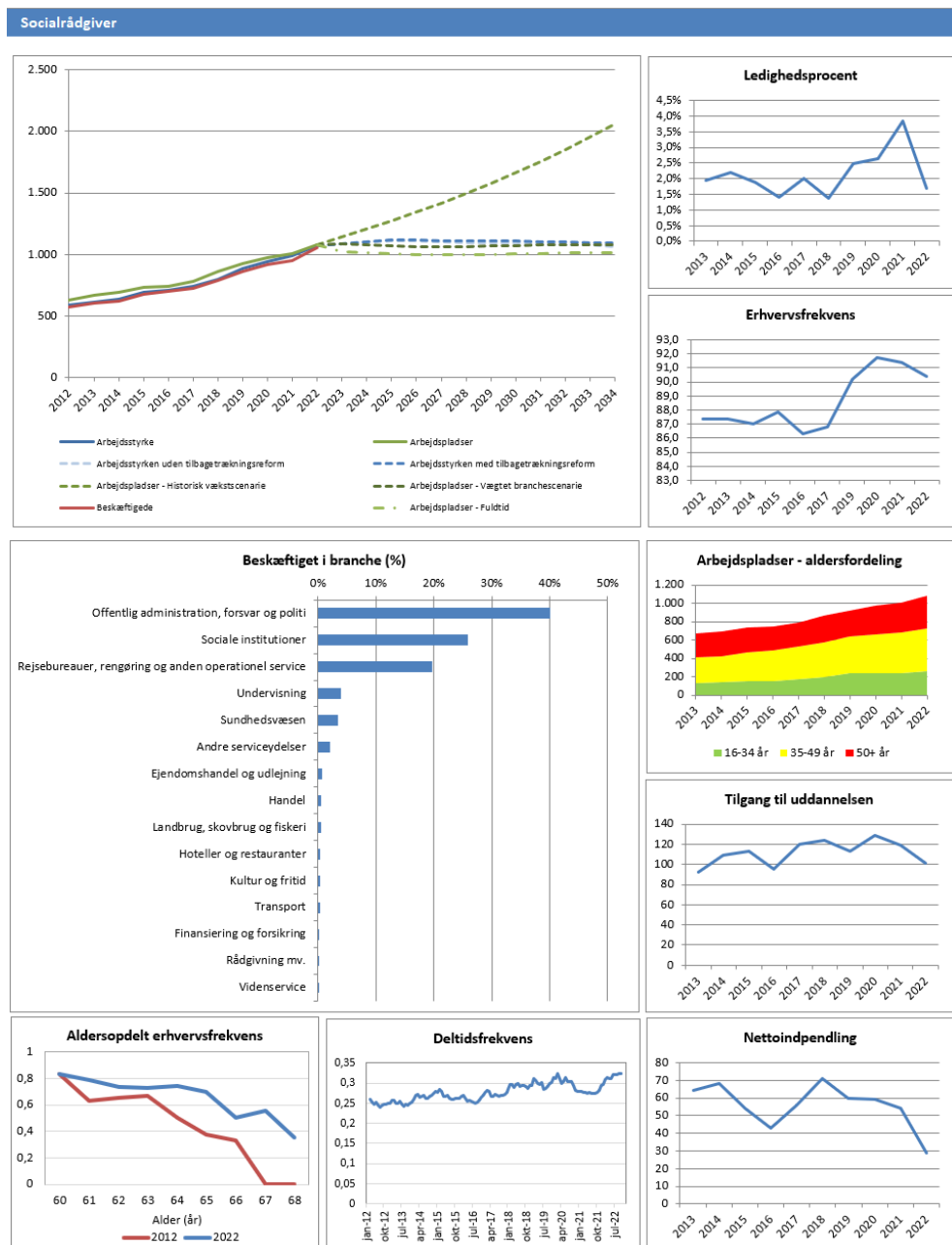

### D.1.11 Sygeplejersker

Bilagstabel 24 *Udviklingen i udbuddet og efterspørgslen efter sygeplejersker i ØST-JYLLAND 2012-2034, samt inden for en række indikatorer 2012-2022*

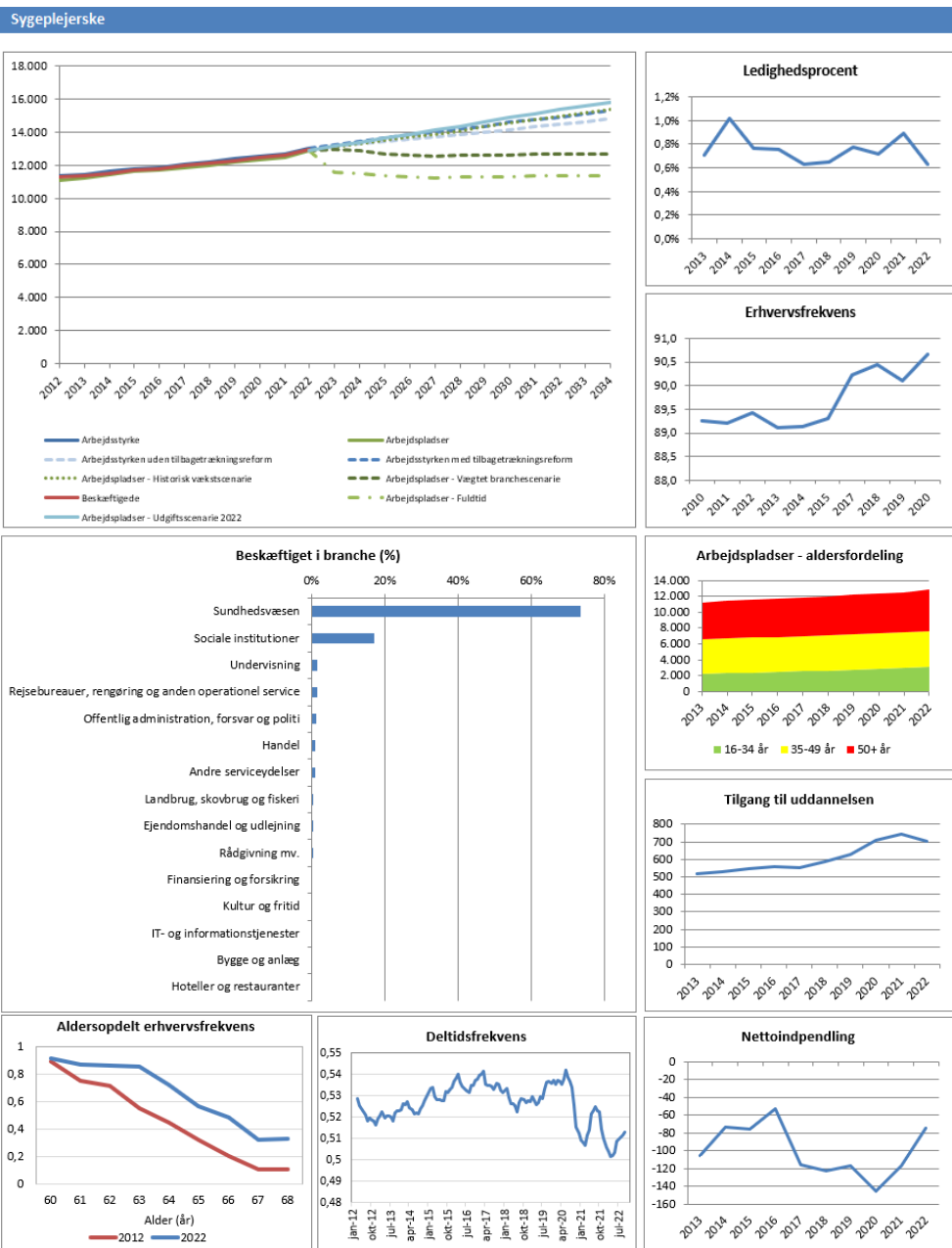

Bilagstabel 25 Udviklingen i udbuddet og efterspørgslen efter **sygeplejersker i VESTJYLLAND** 2012-2034, samt inden for en række indikatorer 2012-2022

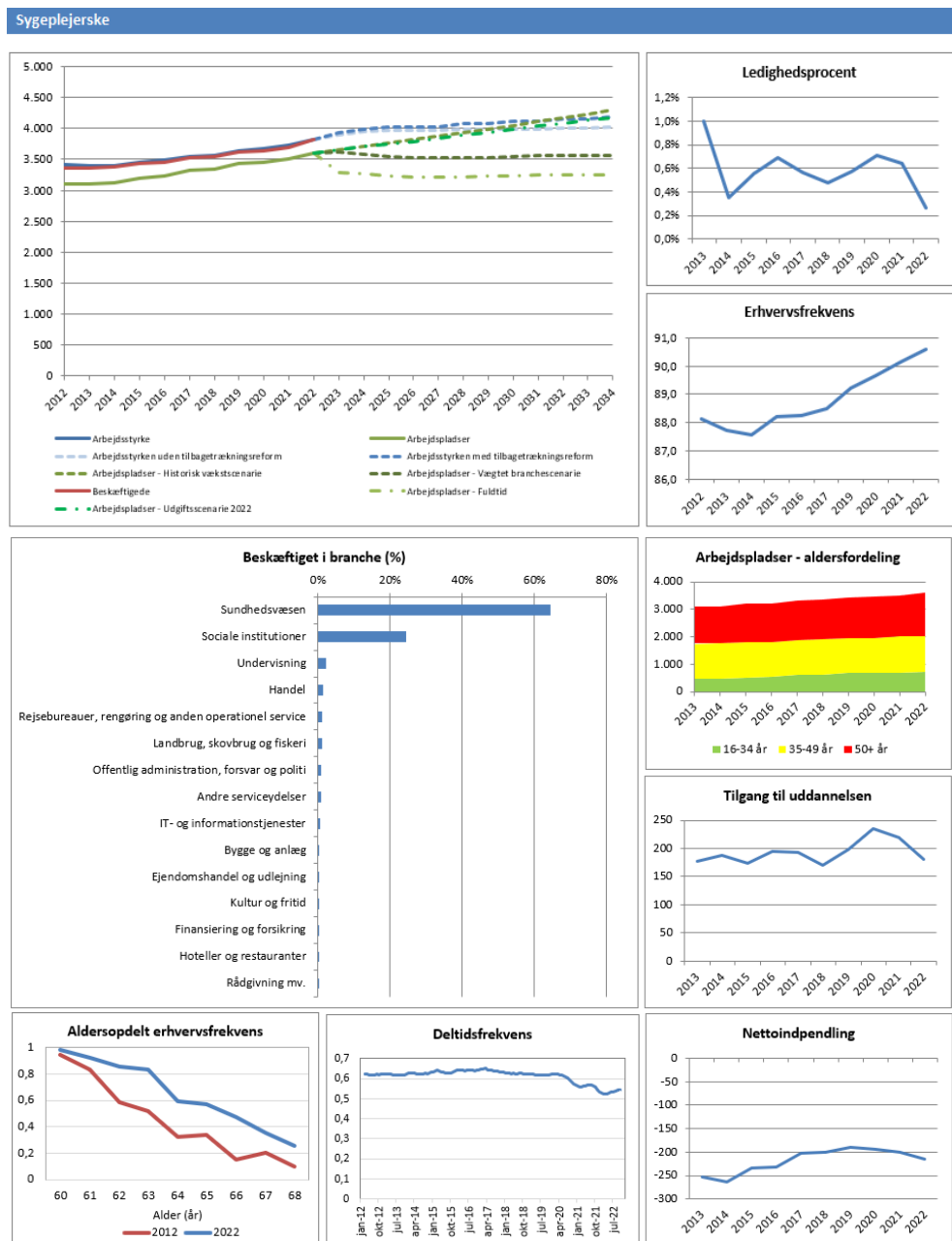

## C.2 Det pædagogiske område og undervisningsområdet

I dette bilagsafsnit præsenteres resultaterne af fremskrivningerne behovet for folkeskolelærere, pædagoger og pædagogiske assistenter i henholdsvis Østjylland og Vestjylland.

### D.1.12 Folkeskolelærere

**Bilagstabel 26** Udviklingen i udbuddet og efterspørgslen efter **folkeskolelærere i ØST-JYLLAND** 2012-2034, samt inden for en række indikatorer 2012-2022

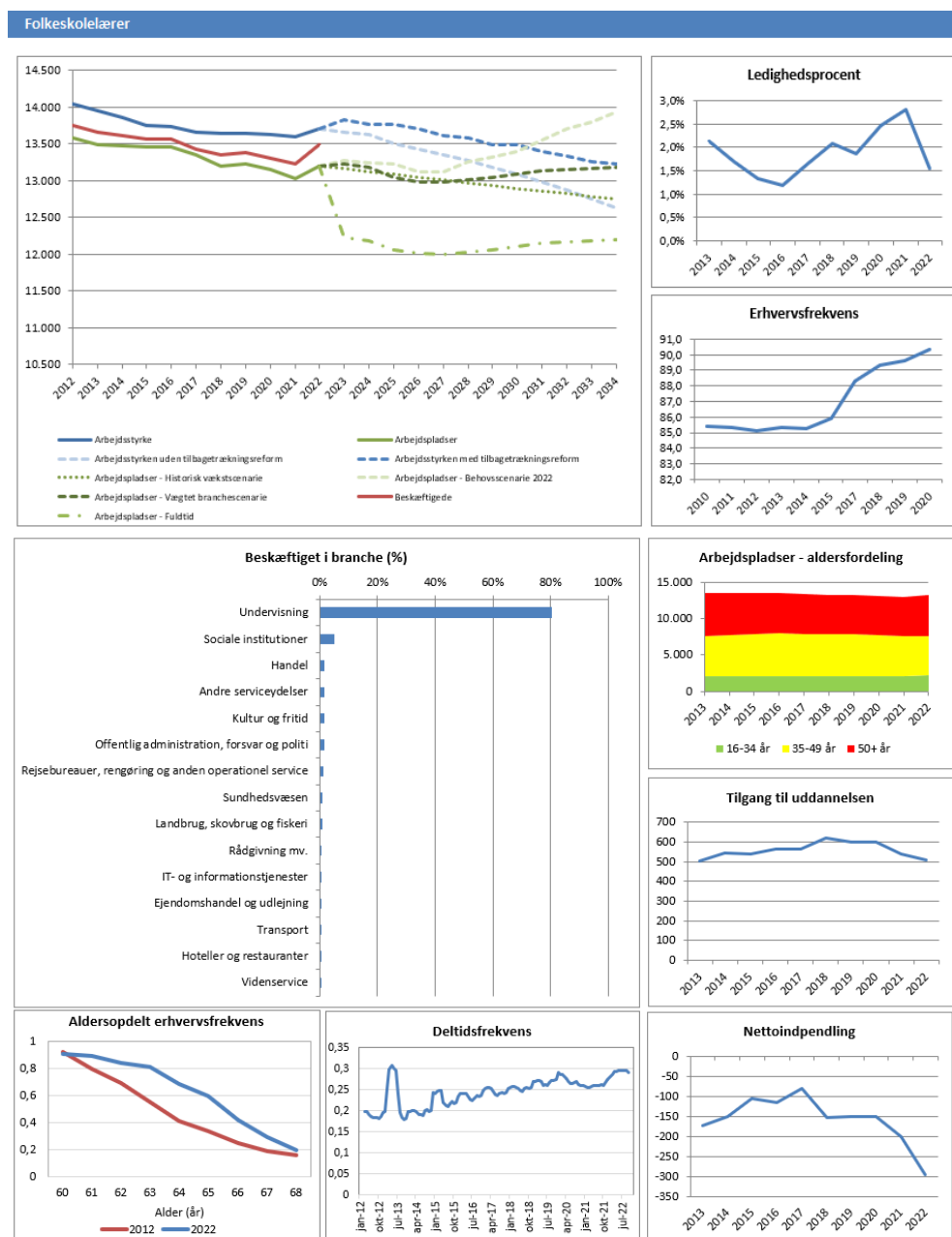

Bilagstabel 27 Udviklingen i udbuddet og efterspørgslen efter **folkeskolelærere i VESTJYLLAND** 2012-2034, samt inden for en række indikatorer 2012-2022

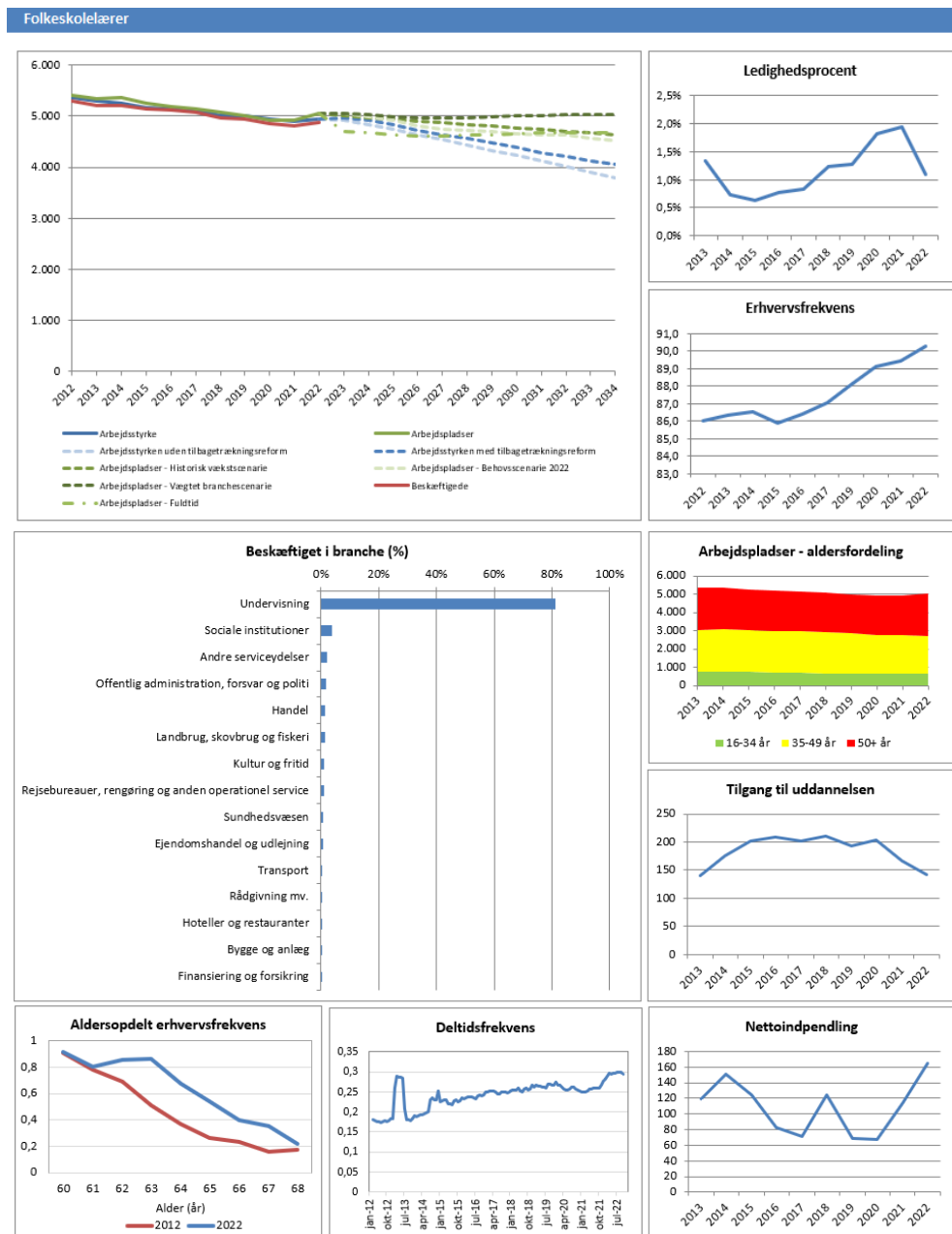



### D.1.13 Pædagoger

Bilagstabel 28 *Udviklingen i udbuddet og efterspørgslen efter pædagoger i ØSTJYLLAND 2012-2034, samt inden for en række indikatorer 2012-2022*

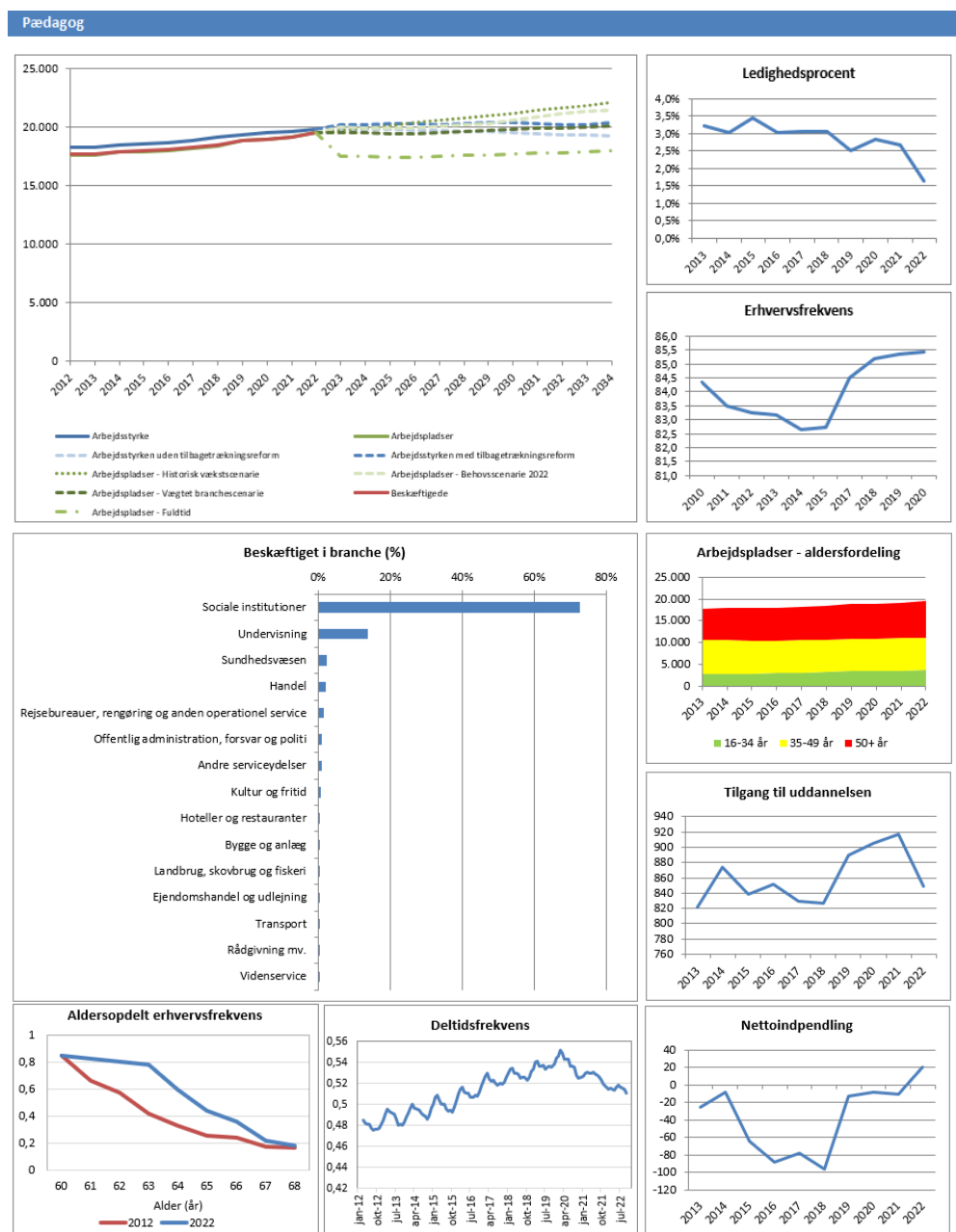

Bilagstabel 29 Udviklingen i udbuddet og efterspørgslen efter **pædagoger i VESTJYLLAND** 2012-2034, samt inden for en række indikatorer 2012-2022

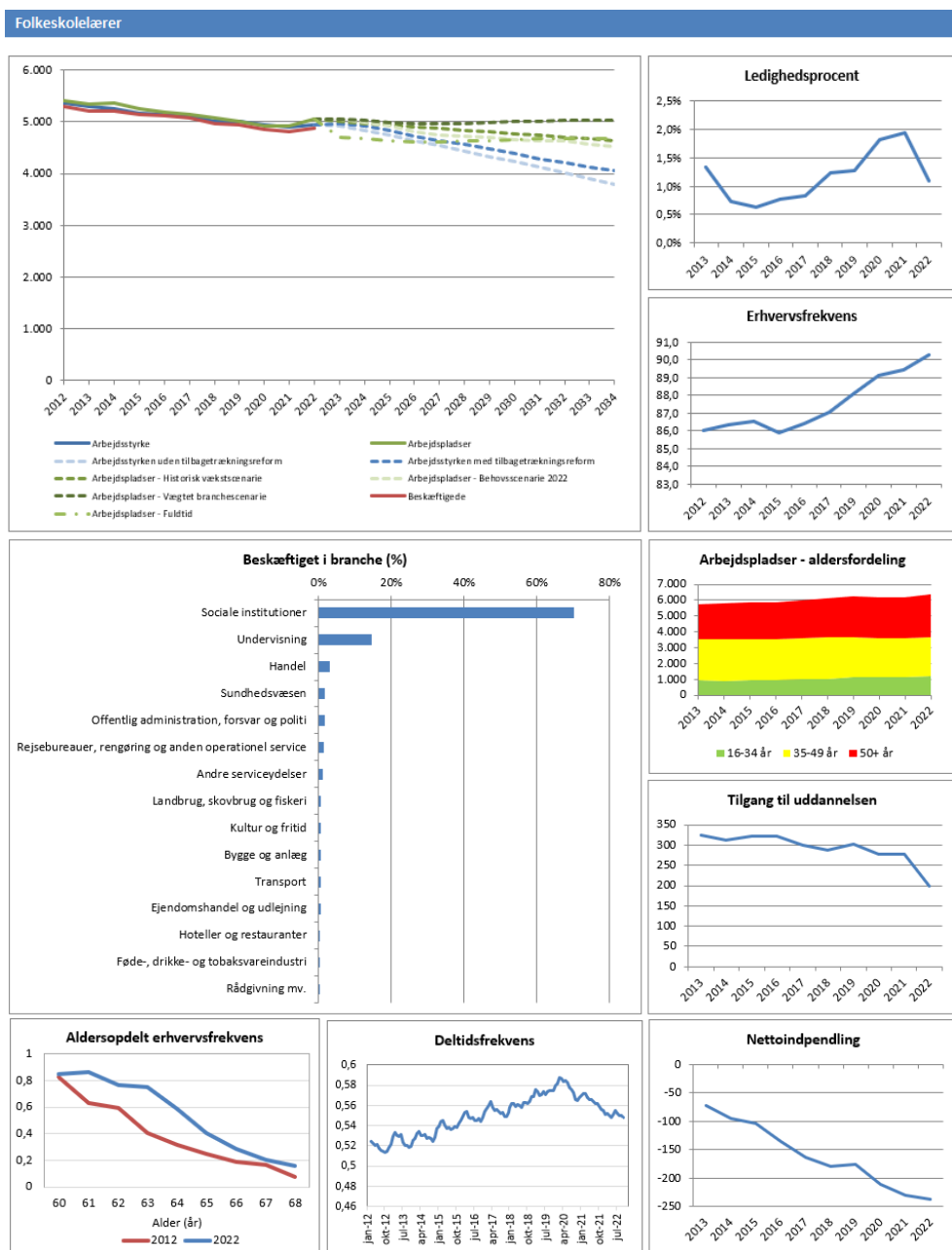

## D.1.14 Pædagogiske assistenter

Bilagstabel 30 Udviklingen i udbuddet og efterspørgslen efter **pædagogiske assistenter** i ØSTJYLLAND 2012-2034, samt inden for en række indikatorer 2012-2022

### Pædagogisk assistent

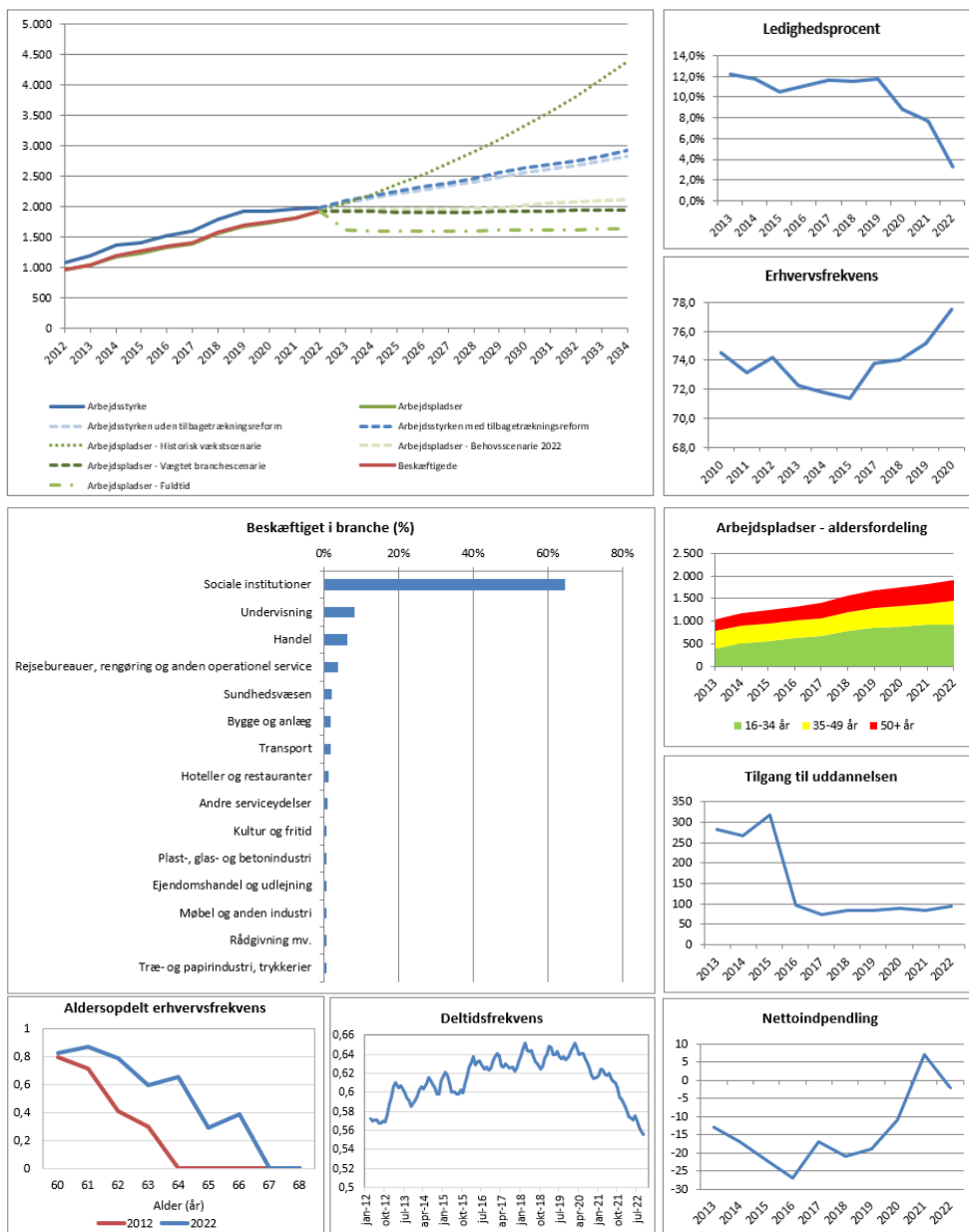

Bilagstabel 31 Udviklingen i udbuddet og efterspørgslen efter **pædagogiske assistenter** i **VESTJYLLAND** 2012-2034, samt inden for en række indikatorer 2012-2022

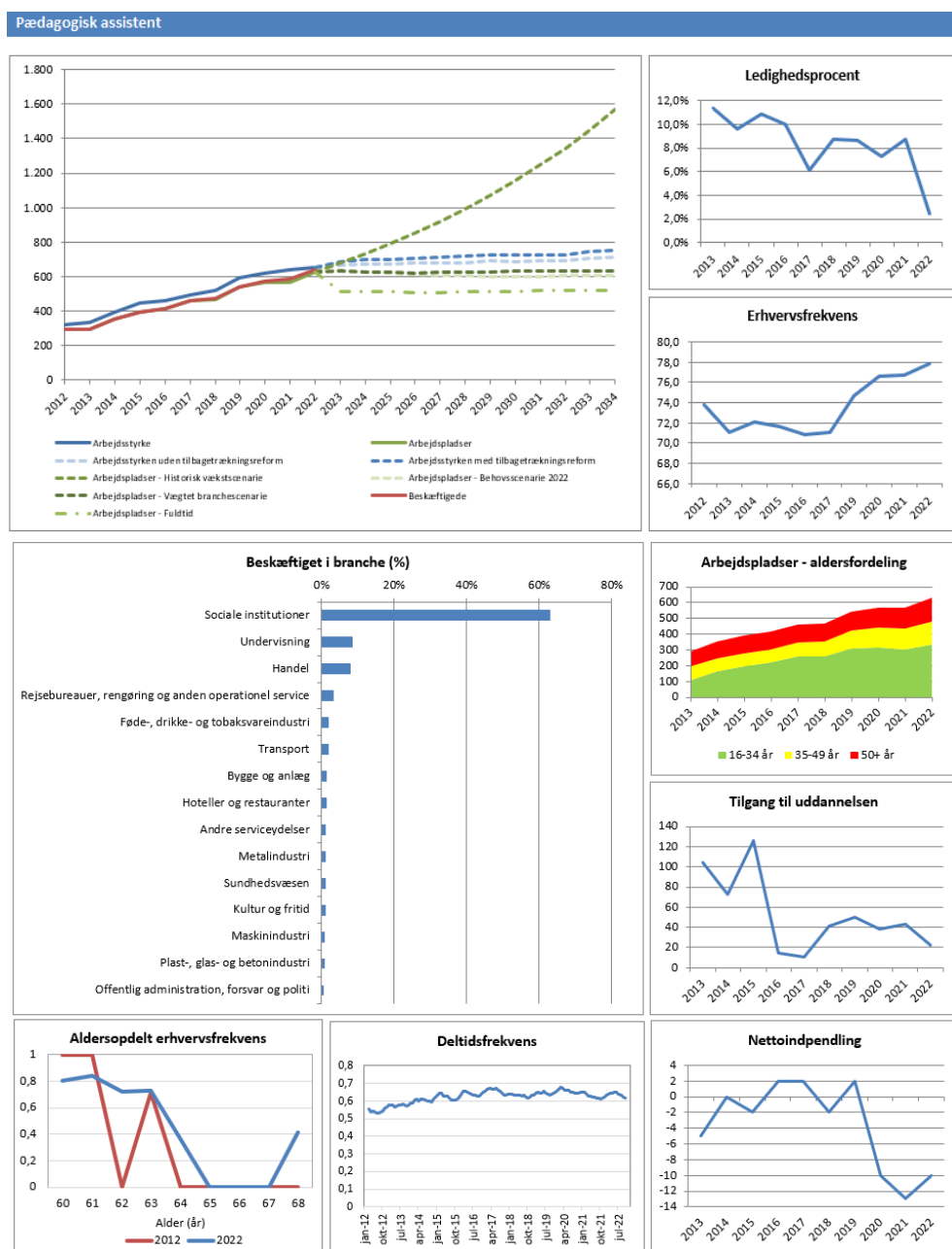

## Bilag E      Udviklingen i antallet af optagne på meritpædagog uddannelsen

Bilagsfigur 2      *Udviklingen i antallet af optagne på meritpædagoguddannelsen*

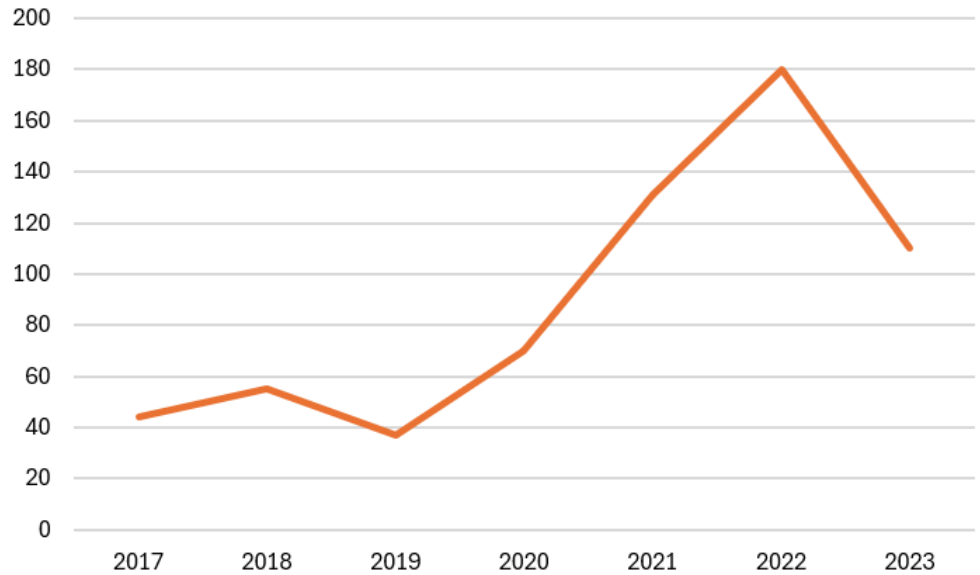

Kilde: VIA University UC