

Dato: 24. maj 2016

Sags ID: PRJ-2015-00029
Dok. ID: 2186574

E-mail: NCA@kl.dk
Direkte: 3370 3360

Weidekampsgade 10
Postboks 3370
2300 København S

www.kl.dk
Side 1 af 18

Flytninger i barndommen

Af Nadja Christine Hedegaard Andersen, NCA@kl.dk

Formålet med dette analysenotat er at belyse, hvilke børn, der især flytter i barndommen. Dette gøres ved at se på flytninger i barnets første 18 leveår samt flytninger i løbet af barnets skoletid.

Analysens hovedkonklusioner

- 74 pct. af en årgang har på et tidspunkt flyttet i løbet af deres barndom og 43 pct. har prøvet at flytte i løbet af deres skoletid.
- De jyske og fynske børnefamilier er mest stedbundne.
- Børn, der flytter i barndommen, flytter i gennemsnit godt hvert femte år, mens børn, der flytter i skoletiden, flytter hvert fjerde år. Færre børn flytter i skoletiden, men de flytter oftere. Det er især i Region Sjælland, hvor børnefamilierne flytter mest.
- Hvert tredje barn har oplevet at flytte kommune i løbet af deres barndom og knap hvert fjerde barn har flyttet landsdel.
- Hvert syvende barn har oplevet, at flytte kommunegrænse i løbet af deres skoletid.

Indledning og sammenfatning

I Danmark flytter børn i gennemsnit 2,4 gange i løbet deres barndom. Det svarer til, at børn i gennemsnit flytter godt hvert syvende år i løbet af barndommen. Der er dog stor forskel på, hvor mange gange det enkelte barn flytter. Godt en fjerdedel af de 18-årige i 2015 har boet i den samme bolig hele deres barndom, mens en fjerdedel har flyttet fire eller flere gange i løbet af deres barndom, *jf. figur 1*. Størstedelen af flytningerne sker i barnets første leveår.

I nærværende analyse notat analyseres der på antallet af flytninger i henholdsvis barndommen (0-17 år) og skoletiden (1.-9. klasse) for årgang 1996 (personer, der er 18 år primo 2015). Der ses både på samtlige flytninger (flytninger inden for kommunen og mellemkommunale flytninger) og flytninger på tværs af kommunegrænser (mellemkommunale flytninger).

I de jyske og fynske kommuner er børnefamilierne langt mere stedbundne end hos de sjællandske børnefamilier. I de fire storbyer: København, Aarhus, Odense og Aalborg samt i en række Vestegnskommuner, er det en relativ lille andel af børnene, der bliver boende det samme sted i hele barndommen.

To femtedele af årgang 1996 har prøvet at flytte adresse i løbet af deres skoletid. Børn, der flytter i barndommen, flytter i gennemsnit godt hvert femte år, mens børn, der flytter i skoletiden, flytter hvert fjerde år. Færre børn flytter altså i skoletiden, men de flytter oftere.

Hvert tredje barn har oplevet at flytte kommune i løbet af deres barndom og knap hvert fjerde barn har flyttet landsdel. Det svarer til, at knap halvdelen af børnene, der er flyttet i løbet af deres barndom, har oplevet at flytte til en ny kommune, hvoraf to tredjedele til en helt anden landsdel.

Tendensen med færre flytninger i skoletiden, men højere flyttehyppighed gør sig også gældende, når vi ser på mellemkommunale flytninger. 34,6 pct. af årgangen har flyttet på tværs af kommunegrænsen i løbet af deres barndom, mens det kun er 14,4 pct., der har oplevet det i skoletiden. Børn, der flytter kommune i løbet af barndommen, bor i gennemsnit godt ni år i samme kommune, mens det for børn, der flytter i skoletiden, i gennemsnit er knap seks år.

Dato: 24. maj 2016

Sags ID: PRJ-2015-00029
Dok. ID: 2186574

E-mail: NCA@kl.dk
Direkte: 3370 3360

Weidekampsgade 10
Postboks 3370
2300 København S

www.kl.dk
Side 2 af 18

De fleste flytninger i barndommen sker i de første leveår

I Danmark flytter børn i gennemsnit 2,4 gange i løbet af deres barndom. Det svarer til, at børn flytter godt hvert syvende år i løbet af barndommen. Der er dog stor forskel på hvor mange gange det enkelte barn flytter. Godt en fjerdedel har boet i den samme bolig hele deres barndom, mens en fjerdedel har flyttet fire eller flere gange i løbet af deres barndom, *jf. figur 1*.

Knap halvdelen af børnene, der er flyttet i løbet af deres barndom, har oplevet at flytte til en ny kommune, heraf var to tredjedele til en helt anden landsdel, *jf. boks 1*.

Flyttehyppigheden i barndommen har været nogenlunde konstant de sidste ti år, *jf. bilag 1*. I nærværende analyseanalyseres der derfor kun på flytninger i barndommen og skoletiden for årgang 1996. Se boks 1 for yderligere beskrivelse af definitioner og databegrænsninger.

Figur 1: Andelen af børn efter antal flytninger i barndommen (0-17 år)

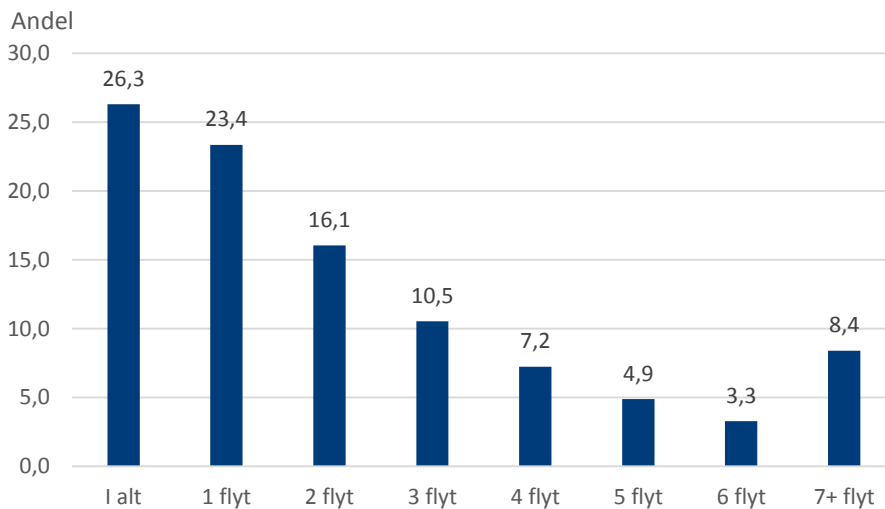

Note: Beregnet for personer, der er 18 år i 2015 (årgang 1996). Der analyseres her på samtlige flytninger, dvs. flytninger indenfor kommunegrænsen samt mellemkommunale flytninger. Se boks 1 for yderligere beskrivelse af data og definitioner.

Kilde: KL's Analyseenheds egne beregninger baseret på registerdata

Det der blandt andet har betydning for, om man flytter i barndommen er barnets alder og søskenderækkefølge. Der er størst sandsynlighed for, at man flytter før skolealderen, hvis man er førstefødt, *jf. figur 2*. 19 pct. af årgang 1996 flyttede, da de var nul år. Blandt de børn, der var førstefødt, var det 24 pct., der oplevede at flytte som nul-årig.

Andelen af børn, der oplever at flytte falder med alderen frem til det fjortende år. Således var det kun 8,6 pct. af årgang 1996, der flyttede som 14-årig. Fra 12 års alderen har søskenderækkefølge ikke længere den store betydning for flyttehyppigheden.

Dato: 24. maj 2016

Sags ID: PRJ-2015-00029
Dok. ID: 2186574

E-mail: NCA@kl.dk
Direkte: 3370 3360

Weidekampsgade 10
Postboks 3370
2300 København S

www.kl.dk
Side 3 af 18

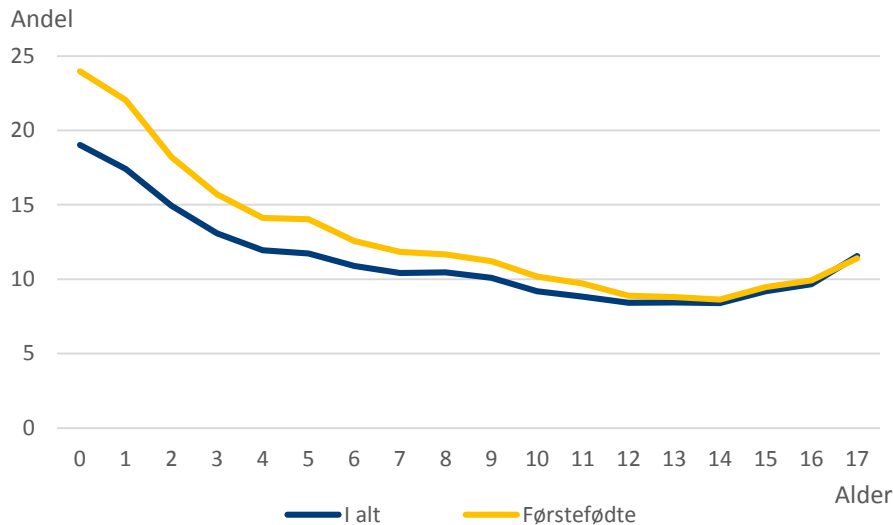
Figur 2: Andelen af børn, der flytter fordelt på alder (0-17 år)

Note: Beregnet for personer, der er 18 år i 2015 (årgang 1996). Der analyseres her på samtlige flytninger, dvs. flytninger indenfor kommunegrænsen samt mellemkommunale flytninger. Se boks 1 for yderligere beskrivelse af data og definitioner. Se bilag 1 for andelen af børn, der flytter fordelt på alder for ældre årgange.

Kilde: KL's Analyseenheds egne beregninger baseret på registerdata

Dato: 24. maj 2016

Sags ID: PRJ-2015-00029
Dok. ID: 2186574

E-mail: NCA@kl.dk
Direkte: 3370 3360

Weidekampsgade 10
Postboks 3370
2300 København S

www.kl.dk
Side 4 af 18

Høj tilknytning til barndomshjemmet i Jylland og på Fyn

Den højeste andel af stedbundne familier findes blandt de jyske og fynske børnefamilier, *jf. figur 3*. På Sjælland er det kun i Løjre og Dragør Kommuner, der har en relativ høj andel børnefamilier, der bliver boende i hele barnets barndom.

Det er især i de fire storbyer: København, Aarhus, Odense og Aalborg samt i en række Vestegnskommuner, hvor en relativ lille andel af børnene bliver boende på samme adresse. Derudover har de to ø-kommuner Læsø og Ærø en lav andel fastboende børnefamilier.

I Lemvig Kommune har de den højeste andel børnefamilier, der bliver boende på samme adresse i barnets første 18 leveår. Her er det nemlig 46 pct. af børnene, der aldrig har oplevet at flytte. I Frederiksberg Kommune er det kun 14 pct. af børnene, der har oplevet dette, hvilket gør det til kommunen med den laveste andel fastboende børn.

Når der ses på andelen af fastboende fordelt på regionsniveau ses ligeledes de geografiske forskelle. Region Hovedstaden har den højeste andel børn, der oplever at flytte i barndommen, *jf. tabel 1*. Her er det kun 21,7 pct., der bliver boende i samme hjem hele deres barndom. Hvorimod i Region Nordjylland er det hele 31,0 pct., hvilket gør Region Nordjylland til den region med størst andel fastboende.

Figur 3: Andel børn, der ikke flytter i barndommen

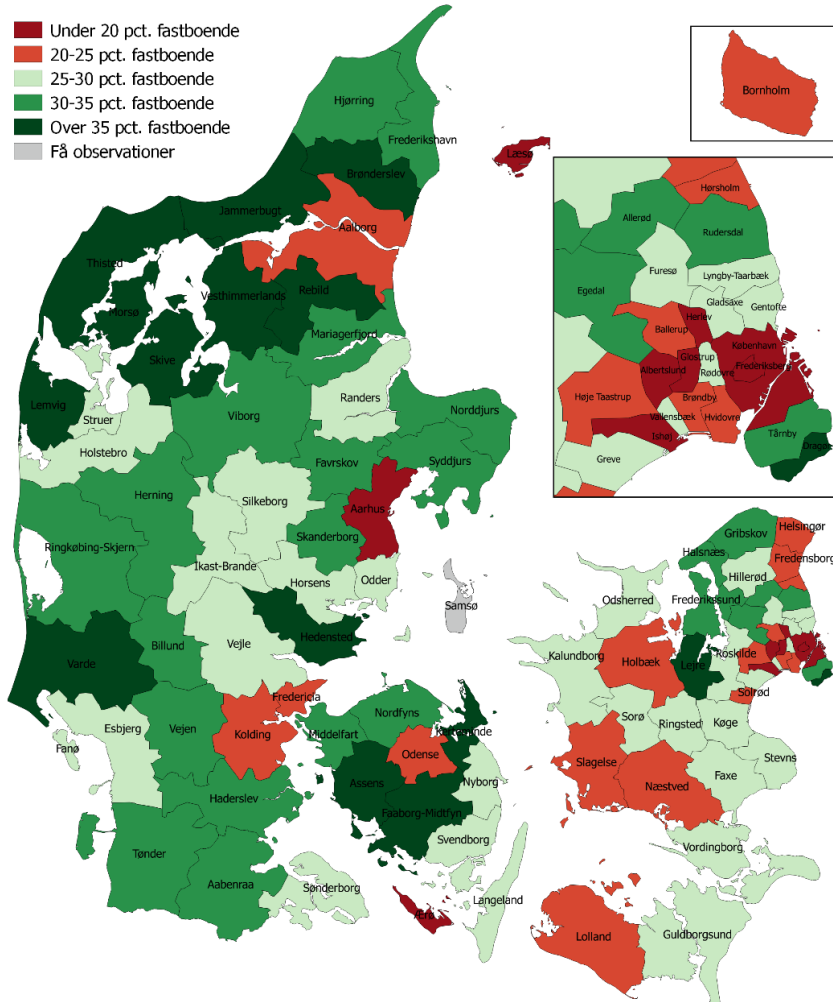

Dato: 24. maj 2016

Sags ID: PRJ-2015-00029
Dok. ID: 2186574

E-mail: NCA@kl.dk
Direkte: 3370 3360

Weidekampsgade 10
Postboks 3370
2300 København S

www.kl.dk
Side 5 af 18

Note: Andelen er beregnet i forhold til antallet af børn i årgang 1996, der er født i kommunen. Lands gennemsnittet er 26,3 pct. Der analyseres her på samtlige flytninger, dvs. flytninger indenfor kommunegrænsen samt mellemkommunale flytninger.

Kilde: KL's Analyseenheds egne beregninger baseret på registerdata

Når der ses på flytninger i skoletiden er der langt færre børnefamilier, der flytter i denne periode af børnenes liv, *jf. figur 3 og 4*. Dette er helt naturligt, da den observerede periode i skoletiden er halv så kort som den observerede periode i barndommen. Selvom der stadig er kommunale forskelle i andelen af fastboende, er variationen mellem kommunerne blevet mindre, når der ses på flytninger i skoletiden end i hele barndommen¹.

Det er især kommunerne i Region Sjælland, som oplever, at have en lav andel fastboende børnefamilier, *jf. figur 4 og tabel 1*. De to storbyer København og Aarhus oplever stadig, at have en høj andel børnefamilier, der flytter i løbet af børnenes skolegang, *jf. figur 4*. Region Nordjylland og Region Midtjylland oplever omvendt at have en høj andel fastboende børn, *jf. tabel 1*.

¹ Standardafvigelsen i andelen af fastboende i barndommen er 6,14, mens den i skoletiden er 5,17.

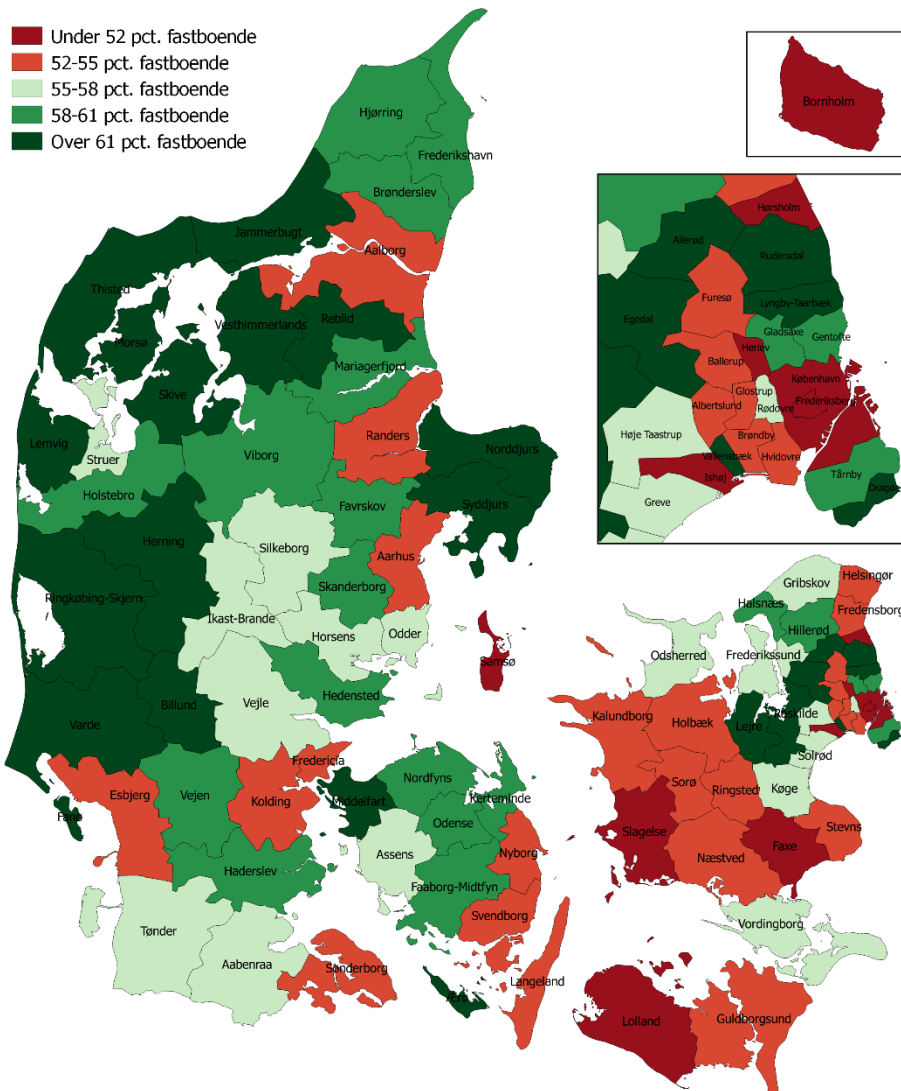
Figur 4: Andel børn, der ikke flytter i skoletiden

Dato: 24. maj 2016

 Sags ID: PRJ-2015-00029
 Dok. ID: 2186574

 E-mail: NCA@kl.dk
 Direkte: 3370 3360

 Weidekampsgade 10
 Postboks 3370
 2300 København S

 www.kl.dk
 Side 6 af 18

Note: Andelen er beregnet i forhold til antallet af børn i årgang 1996, der er bosat i kommunen ved skolestart. Lands gennemsnittet er 56,8 pct. Der analyseres her på samtlige flytninger, dvs. flytninger indenfor kommunegrænsen samt mellemkommunale flytninger.

Kilde: KL's Analyseenheds egne beregninger baseret på registerdata

Tabel 1: Andel børn, der ikke flytter fordelt på regioner

	I barndommen	I skoletiden
Region Hovedstaden	21,7	55,3
Region Sjælland	26,5	54,6
Region Syddanmark	28,4	57,5
Region Midtjylland	28,0	58,1
Region Nordjylland	31,0	59,5
Landsgennemsnit	26,3	56,8

Kilde: KL's Analyseenheds egne beregninger baseret på registerdata

Boks 1: Data og definitioner

Antallet af flytninger bygger på flytteregisteret fra Danmarks Statistiks registerdata. I registeret er samtlige flytninger på individniveau medtaget, dvs. flytninger i samme opgang er også medregnet.

Der ses på personer, der var 18 år primo 2015. Det drejer sig dermed om personer født i 1996. Der betinges på, at personerne er født i Danmark, dermed er indvandrere ikke medregnet. Dette gøres for, at flyttehyppigheden og gennemsnitlig antal flytninger kan sammenlignes på tværs af alder og geografi. Der analyseres på 65.820 børn i analysenotatet, *jf. nedenstående tabel*.

I analysenotatet ses der på antallet af flytninger i barndommen og skoletiden. Barndommen er defineret fra barnet bliver født til barnets sidste dag som 17-årig. Skoletiden defineres fra 1. september 2003 til 1. juni 2012, og er således der, hvor de fleste af børnene er begyndt i 1. klasse og afslutter 9. klasse.

Flyttehyppigheden i barndommen har været nogenlunde konstant over de sidste 10 år, *jf. bilag 1*. Derfor analyseres der kun på flytninger for en enkelt årgang.

Tabel: Antal børn

	Barndommen		Skoletiden	
	Antal	Andel	Antal	Andel
Ikke flyttet	17.311	26,3	37.366	56,8
Flyttet	48.509	73,7	28.454	43,2
- Samme kommune	25.726	39,1	18.953	28,8
- Samme landsdel (anden kommune)	7.873	12,0	4.000	6,1
- Anden landsdel	14.910	22,7	5.501	8,4
I alt	65.820	100,0	65.820	100,0

Note: Kommunegrænserne følger den nye kommunestruktur (2007).

Kilde: KL's Analyseenheds egne beregninger baseret på registerdata

Dato: 24. maj 2016

Sags ID: PRJ-2015-00029
Dok. ID: 2186574

E-mail: NCA@kl.dk
Direkte: 3370 3360

Weidekampsgade 10
Postboks 3370
2300 København S

www.kl.dk
Side 7 af 18

I Region Sjælland flytter børnefamilierne oftere

I gennemsnit flytter børn 2,4 gange i løbet af deres barndom. Hvis der ses på de 73,3 pct. af børnene, der flytter i barndommen, er det gennemsnitlige antal flytninger 3,3. Det svarer til, at man flytter godt hvert femte år. Det er især børn født i Vest- og Sydsjælland, hvor det gennemsnitlige antal flytninger er højt blandt børn, der er flyttet, *jf. figur 5*. Også de jyske kommuner Brønderslev, Vesthimmerlands og Aabenraa, har et højt antal gennemsnitlige flytninger.

Børn født i Lolland Kommune flytter flest gange. Her er det gennemsnitlige antal flytninger 4,5 blandt børn, der flytter i barndommen. I Lyngby-Taarbæk Kommune har de det laveste antal. Her flytter børnene 2,8 gange i løbet af deres barndom.

I Region Sjælland flytter børnene mest i barndommen, *jf. tabel 2*. I gennemsnit flytter børn, der er født i Region Sjælland og som flytter i løbet af deres barndom 3,7 gange i løbet af deres barndom. Mens de i Region Hovedstaden kun flytter 3,0 gange, hvilket er det laveste antal gennemsnitlige flytninger på regionsniveau.

I Region Hovedstaden har de dermed få fastboende børnefamilier til gengæld flytter børnefamilierne ikke så mange gange, *jf. tabel 2 og 3*. I Region Nordjylland har de en høj andel fastboende, men blandt de børnefamilier, der flytter, er det gennemsnitlige antal flytninger højt.

I bilag 2 ses det gennemsnitlige antal flytninger for børn, der er flyttet fordelt på bopælskommunen ved slutningen af barndommen (ultimo 17 år). Der er ikke store forskelle på antal flytninger mellem bopælskommunen ved fødslen og bopælskommunen ved slutningen af barndommen, *jf. figur 5 og figur B2.1*.

Dato: 24. maj 2016

Sags ID: PRJ-2015-00029
Dok. ID: 2186574

E-mail: NCA@kl.dk
Direkte: 3370 3360

Weidekampsgade 10
Postboks 3370
2300 København S

www.kl.dk
Side 8 af 18

Figur 5: Gennemsnitlig antal flytninger i barndommen

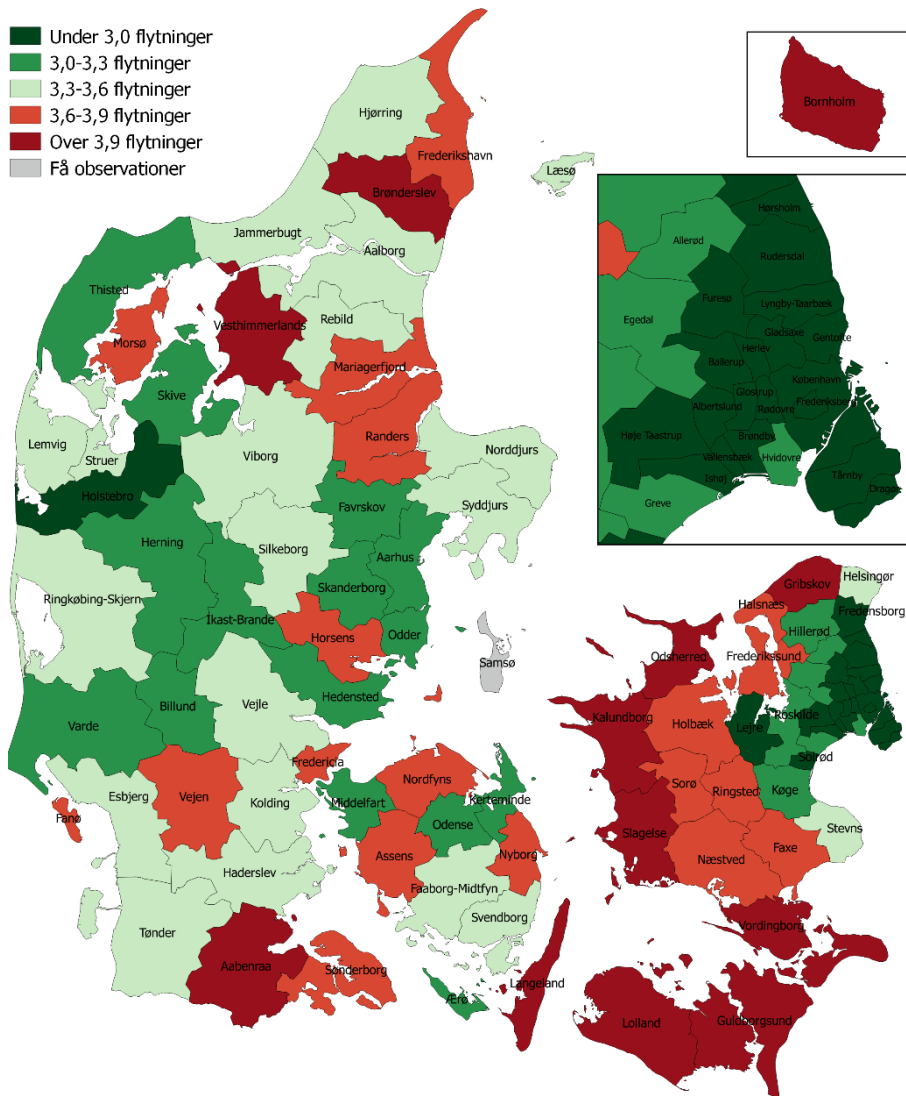

Dato: 24. maj 2016

Sags ID: PRJ-2015-00029

Dok. ID: 2186574

E-mail: NCA@kl.dk

Direkte: 3370 3360

Weidekampsgade 10

Postboks 3370

2300 København S

www.kl.dk

Side 9 af 18

Note: Gennemsnitlig antal flytninger (både indenfor kommunen og mellemkommunale flytninger) blandt børn, der er flyttet i barndommen fordelt på fødselskommunen. Beregnet for personer, der er 18 år i 2015 (årgang 1996). Landsgennemsnittet er 3,3 flytninger i barndommen. Se boks 1 for yderligere beskrivelse af data og definitioner.

Kilde: KL's Analyseenheds egne beregninger baseret på registerdata

Ses der på antallet af flytninger i skoletiden flytter børnefamilier i langt mindre grad, jf. figur 6. 43,2 pct. af børnene har flyttet adresse i løbet af deres skoletid. Den lavere andel er helt naturlig, da den observerede periode i skoletiden er halv så kort som den observerede periode i barndommen. I gennemsnit flytter børnefamilier, der er flyttet i skoletiden, 2,2 gange. Det svarer til, at man flytter hvert fjerde år i løbet af sin skoletid. I gennemsnit flytter børnefamilier, der flytter i barndommen, godt hvert femte år. Dvs. færre børn flytter i skoletiden, men de flytter oftere.

Billedet af flytninger i skoletiden fordelt på kommuneniveau er meget det samme som flytninger i barndommen. Børnefamilier i Vest- og Sydsjælland,

på Fyn og Syddjyland samt enkelte kommuner i Nordjylland flytter mest, *jf. figur 6*. Mens børnefamilier i København og omegn samt Nordsjælland flytter mindst.

I bilag 2 ses gennemsnitlig antal flytninger for børn, der er flyttet fordelt på bopælskommunen ved afslutningen på skoletiden (1. juni 2012). Der er ikke store forskelle på antal flytninger mellem bopælskommunen ved begyndelsen af skoletiden og ved afslutningen af skoletiden, *jf. figur 6 og figur B2.2*.

Dato: 24. maj 2016

Sags ID: PRJ-2015-00029
Dok. ID: 2186574

E-mail: NCA@kl.dk
Direkte: 3370 3360

Weidekampsgade 10
Postboks 3370
2300 København S

www.kl.dk
Side 10 af 18

Figur 6: Gennemsnitlig antal flytninger i skoletiden

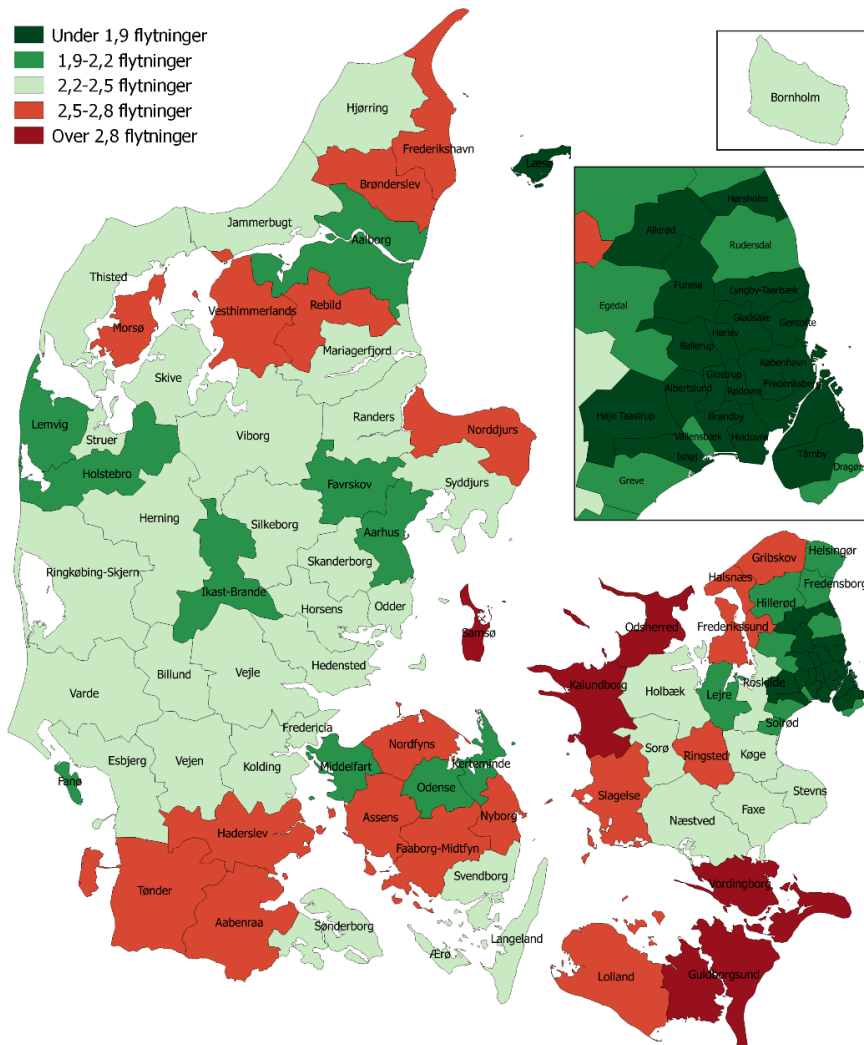

Note: Gennemsnitlig antal flytninger (både indenfor kommunen og mellemkommunale flytninger) blandt børn, der er flyttet i skoletiden fordelt på kommunen ved skolestart. Beregnet for personer, der er 18 år i 2015 (årgang 1996). Landsgennemsnittet er 2,2 flytninger i skoletiden. Se boks 1 for yderligere beskrivelse af data og definitioner.

Kilde: KL's Analyseenheds egne beregninger baseret på registerdata

I Region Sjælland flytter børn relativt meget samtidig med, at regionen også har en lav andel fastboende børnefamilier, *jf. tabel 1 og 2*. I Region Syddanmark og Nordjylland flytter børnene ligeledes meget i skoletiden, men de har omvendt en høj andel fastboende børnefamilier.

Tabel 2: Gennemsnitlig antal flytninger fordelt på regionsniveau

	I barndommen	I skoletiden
Region Hovedstaden	3,0	1,9
Region Sjælland	3,7	2,5
Region Syddanmark	3,5	2,4
Region Midtjylland	3,3	2,2
Region Nordjylland	3,6	2,4
Lands gennemsnit	3,3	2,2

Note: Beregnet for børn, der er flyttet i henholdsvis barndommen og skoletiden.

Kilde: KL's Analyseenheds egne beregninger baseret på registerdata

Dato: 24. maj 2016

Sags ID: PRJ-2015-00029
Dok. ID: 2186574

E-mail: NCA@kl.dk
Direkte: 3370 3360

Weidekampsgade 10
Postboks 3370
2300 København S

www.kl.dk
Side 11 af 18

Flytninger på tværs af kommunegrænser

Hvert tredje barn har oplevet at flytte kommune i løbet af deres barndom og knap hvert fjerde barn har flyttet landsdel, *jf. figur 4*. Det svarer til, at knap halvdelen af børnene, der er flyttet i løbet af deres barndom, har oplevet at flytte til en ny kommune, hvoraf to tredjedele til en helt anden landsdel, *jf. boks 1*.

Figur 4: Relativ fordeling af børn efter antal flytninger, mellemkommunale flytninger og flytninger på tværs af landsdele i barndommen (0-17 år)

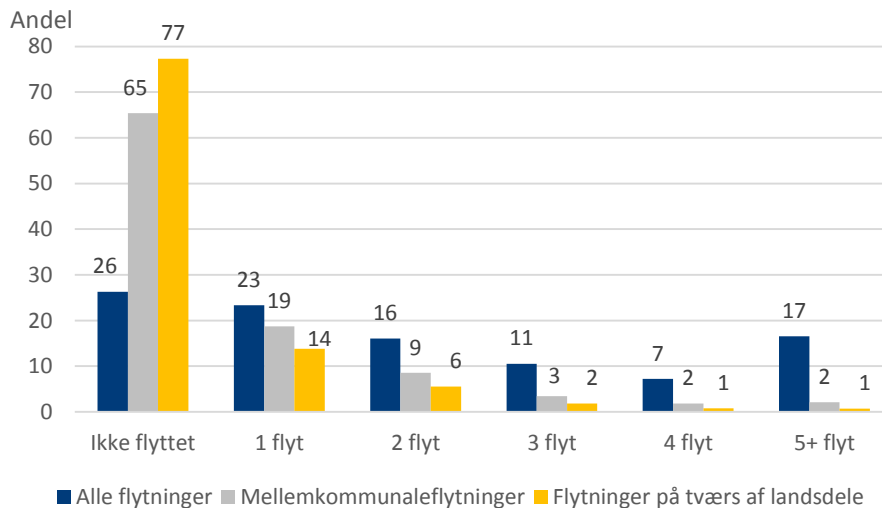

Note: Mellemkommunale flytninger følger den nye kommunestruktur (2007).

Kilde: KL's Analyseenheds egne beregninger baseret på registerdata

Ses der på fire eller flere flytninger har en fjerdedel af årgang 1996 oplevet at flytte fire eller flere gange i løbet af deres barndom 3,9 pct. har flyttet kommune fire eller flere gange, svarende til 2.600 børn og 1,5 pct. har flyttet landsdele fire eller flere gange, svarende til 1.000 børn, *jf. figur 4*.

Ligesom med samtlige flytninger er det barnets alder og søskenderækkefølge, der har betydning for sandsynligheden for at flytte kommune, *jf. figur 5*. Der er størst sandsynlighed for, at man flytter før skolealderen og hvis

man er førstefødt. 6,4 pct. af årgang 1996 flyttede kommune, da de var nul år. Blandt de børn, der var førstefødt, var det 8,7 pct., der oplevede at flytte som nul-årig. Lige inden skolestart, dvs. fem årsalderen, stiger sandsynligheden for, at barnet flytter kommune, sammenlignet med fire årsalderen.

Dato: 24. maj 2016

Sags ID: PRJ-2015-00029
Dok. ID: 2186574

E-mail: NCA@kl.dk
Direkte: 3370 3360

Weidekampsgade 10
Postboks 3370
2300 København S

www.kl.dk
Side 12 af 18

Figur 5: Andelen af børn, der flytter kommunegrænse fordelt på alder

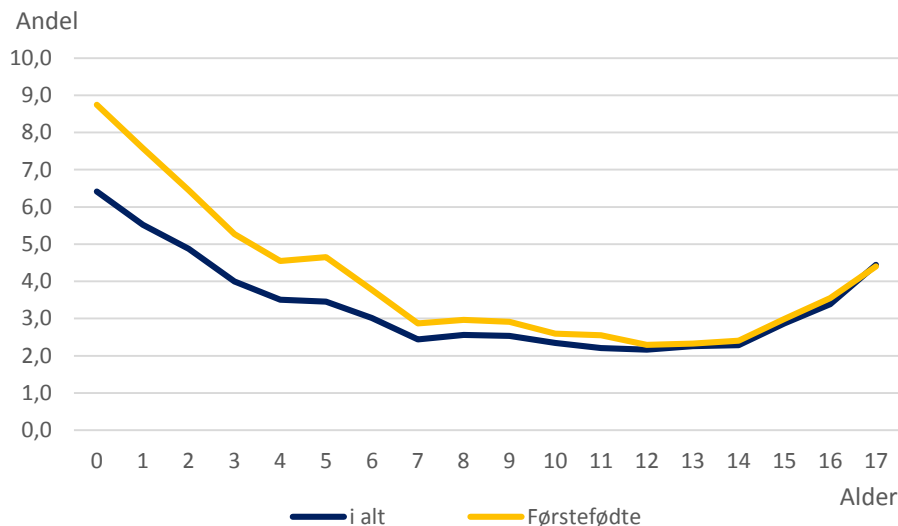

Note: Beregnet for personer, der er 18 år i 2015 (årgang 1996). Se boks 1 for yderligere beskrivelse af data og definitioner. Der ses på mellemkommunale flytninger.

Kilde: KL's Analyseenheds egne beregninger baseret på registerdata

Tendensen med færre flytninger i skoletiden, men højere flyttehyppighed gør sig også gældende, når vi ser på mellemkommunale flytninger. 34,6 pct. af årgangen har flyttet på tværs af kommunegrænsen i løbet af deres barndom, mens det kun er 14,4 pct., der har oplevet det i skoletiden, jf. tabel 4. Børn, der flytter kommune i løbet af barndommen, bor i gennemsnit godt ni år i samme kommune, mens det for børn, der flytter i skoletiden, i gennemsnit er knap seks år.

Tabel 4: Mellemkommunale flytninger fordelt på regionsniveau

	Barndommen		Skoletiden	
	Andel	Gns. antal flytninger	Andel	Gns. antal flytninger
Region Hovedstaden	44,5	1,8	18,0	1,5
Region Sjælland	35,8	2,1	16,4	1,7
Region Syddanmark	29,9	2,0	12,9	1,6
Region Midtjylland	29,4	2,0	11,9	1,6
Region Nordjylland	27,4	2,0	11,2	1,7
Lands gennemsnit	34,6	1,9	14,4	1,6

Note: Beregnet for børn, der er flyttet i henholdsvis barndommen og skoletiden fordelt på hhv. fødselskommunen og bopælskommunen ved skolestart. "Gns. antal flytninger" er gennemsnitlig antal mellemkommunale flytninger. Mellemkommunale flytninger følger den nye kommunestruktur (2007).

Kilde: KL's Analyseenheds egne beregninger baseret på registerdata

Der er store regionale forskelle i andelen af årgang 1996, der har oplevet at flytte kommunegrænse i løbet af hhv. barndommen og skoletiden, *jf. tabel 4*. I Region Hovedstaden flytter 44,5 pct. og 18,0 pct. af årgang 1996 kommunegrænse i løbet af hhv. barndommen og skoletiden. Dette er den højeste andel mellemkommunale flytninger på regionsniveau. Omvendt har Region Nordjylland den laveste andel børn, der har oplevet at flytte kommunegrænse. 27,4 pct. og 11,2 pct. af børnene født i Region Nordjylland har oplevet at flytte kommunegrænse i hhv. barndommen og skoletiden.

I bilag 3 ses andelen af børn, der har oplevet at flytte kommune i løbet af hhv. barndommen og skoletiden fordelt på kommuneniveau. Ærø Kommune har den højeste andel af børn født i kommunen, som flytter fra kommunen i løbet af barndommen (70,9 pct.), mens Thisted Kommune har den lavest andel (15,7 pct.), *jf. figur B3.1*. Samsø Kommune har den højeste andel af børn bosat i kommunen ved skolestart, som flytter fra kommunen i løbet af skoletiden (39,0 pct.). Thisted har igen den lavest andel (5,3 pct.), *jf. figur B.3.2*.

Ses der på det gennemsnitlige antal mellemkommunale flytninger blandt børn, der har flyttet kommune, er der ikke stor spredning mellem regionerne, *jf. tabel 4*. Børn, der er født i Region Hovedstaden og som i løbet af barndommen har flyttet kommune, flytter i gennemsnit kommune 1,8 gange i løbet af barndommen. I Region Sjælland er det gennemsnitlige antal mellemkommunale flytninger 2,1, hvilket er det højeste antal blandt regionerne. Ses der på mellemkommunale flytninger i skoletiden er det igen Region Hovedstaden og Region Sjælland, som har hhv. den laveste og højeste gennemsnitlige antal flytninger.

Dato: 24. maj 2016

Sags ID: PRJ-2015-00029
Dok. ID: 2186574

E-mail: NCA@kl.dk
Direkte: 3370 3360

Weidekampsgade 10
Postboks 3370
2300 København S

www.kl.dk
Side 13 af 18

Bilag 1: Udviklingen i flytninger i barndommen

Dato: 24. maj 2016

Sags ID: PRJ-2015-00029
Dok. ID: 2186574

E-mail: NCA@kl.dk
Direkte: 3370 3360

Weidekampsgade 10
Postboks 3370
2300 København S

www.kl.dk
Side 14 af 18

Figur B1.1: Flytninger i barndommen for de 17-årige

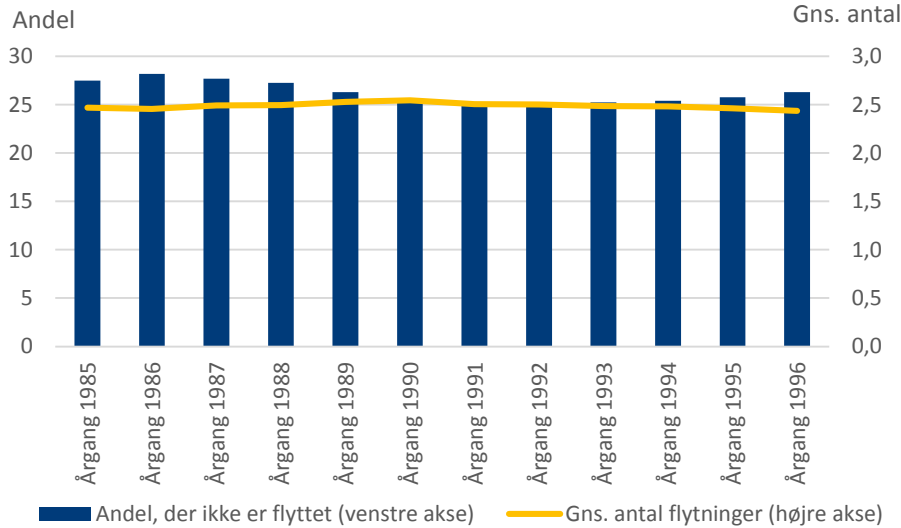

Kilde: KL's Analyseenheds egne beregninger baseret på registerdata

Figur B1.2: Andelen af børn, der flytter fordelt på alder for årgang 1986, 1991 og 1996

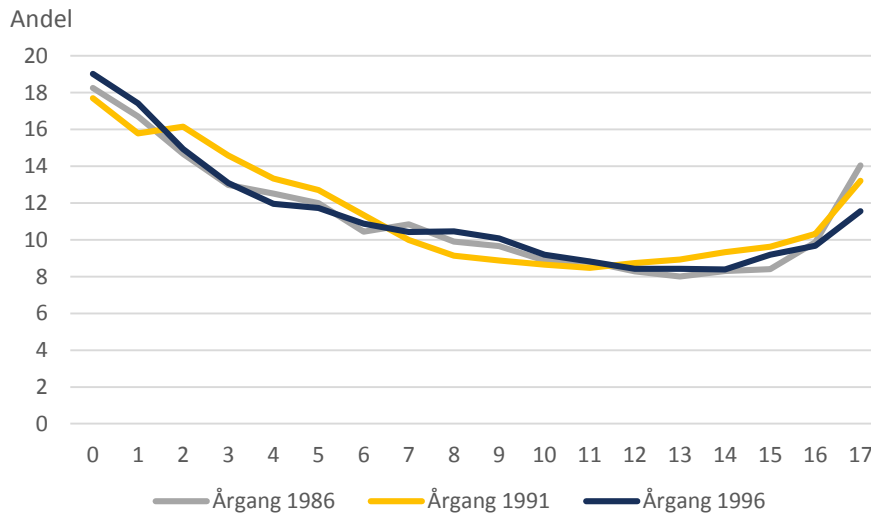

Kilde: KL's Analyseenheds egne beregninger baseret på registerdata

Bilag 2: Gennemsnitlig antal flytninger for børn, der er flyttet

Dato: 24. maj 2016

Sags ID: PRJ-2015-00029
Dok. ID: 2186574

E-mail: NCA@kl.dk
Direkte: 3370 3360

Weidekampsgade 10
Postboks 3370
2300 København S

www.kl.dk
Side 15 af 18

Figur B2.1: Gennemsnitlig antal flytninger blandt børn, der er flyttet i barndommen fordelt på bopælskommunen ved afslutningen af barndommen

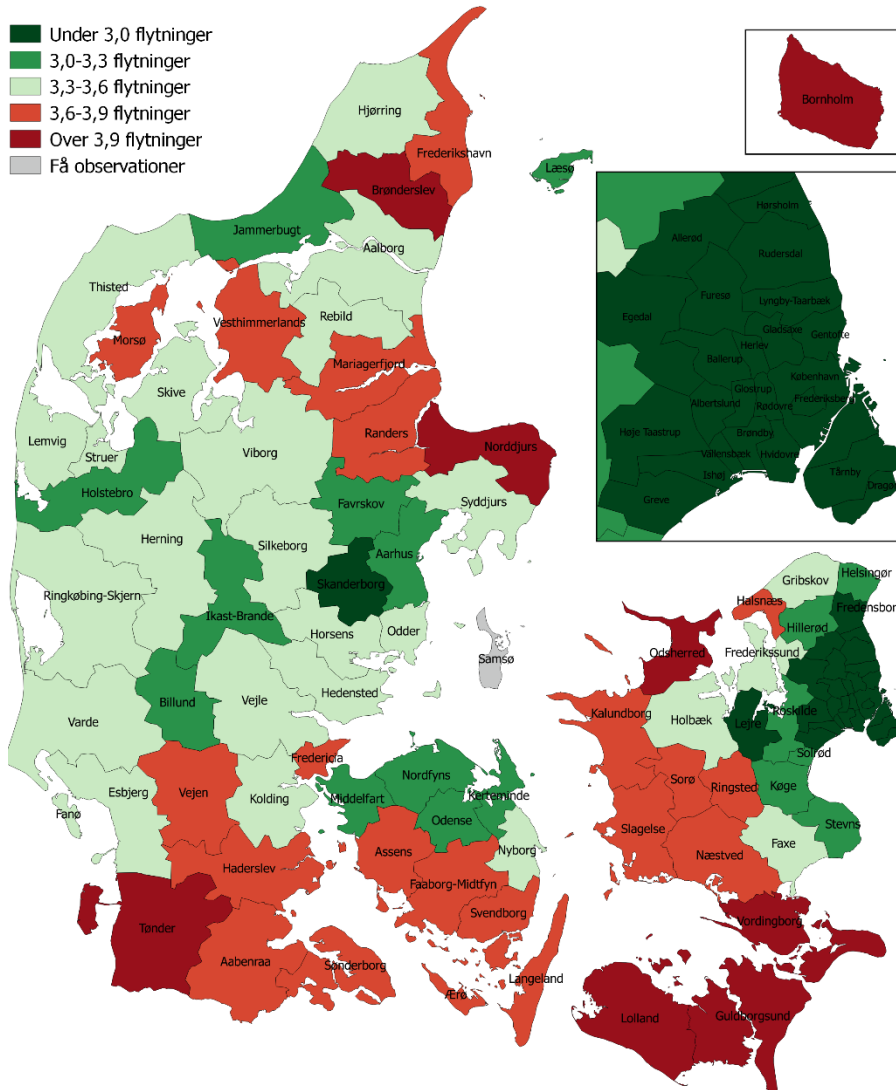

Note: Beregnet for personer, der er 18 år i 2015 (årgang 1996). Andelen er beregnet i forhold til antallet af børn bosat i kommunen, når de fylder 18 år. Landsgennemsnittet er 3,31 flytninger i barndommen. Se boks 1 for yderligere beskrivelse af data og definitioner.

Kilde: KL's Analyseenheds egne beregninger baseret på registerdata

Dato: 24. maj 2016

Sags ID: PRJ-2015-00029

Dok. ID: 2186574

E-mail: NCA@kl.dk

Direkte: 3370 3360

Weidekampsgade 10

Postboks 3370

2300 København S

www.kl.dk

Side 16 af 18

Figur B2.2: Gennemsnitlig antal flytninger for børn, der er flyttet i skoletiden fordelt på bopælskommunen ved skoletidens afslutning

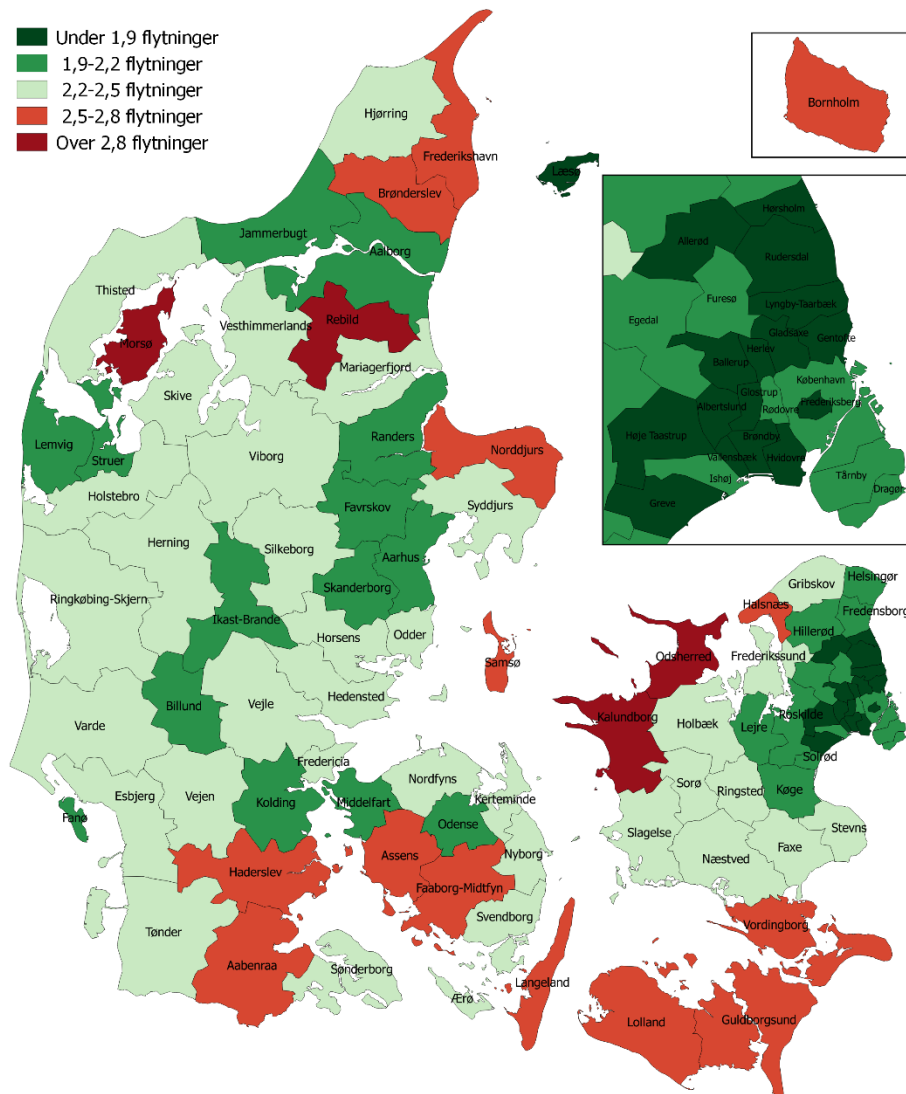

Note: Beregnet for personer, der er 18 år i 2015 (årgang 1996). Andelen er beregnet i forhold til antallet af børn i kommunen ved slutningen af skoletiden (1. juni 2012). Landsgennemsnittet er 2,22 flytninger i barndommen. Se boks 1 for yderligere beskrivelse af data og definitioner.
 Kilde: KL's Analyseenheds egne beregninger baseret på registerdata

Bilag 3: Mellemkommunale flytninger

Dato: 24. maj 2016

Sags ID: PRJ-2015-00029
Dok. ID: 2186574

E-mail: NCA@kl.dk
Direkte: 3370 3360

Weidekampsgade 10
Postboks 3370
2300 København S

www.kl.dk
Side 17 af 18

Figur B3.1: Andel børn, der flytter kommune i barndommen

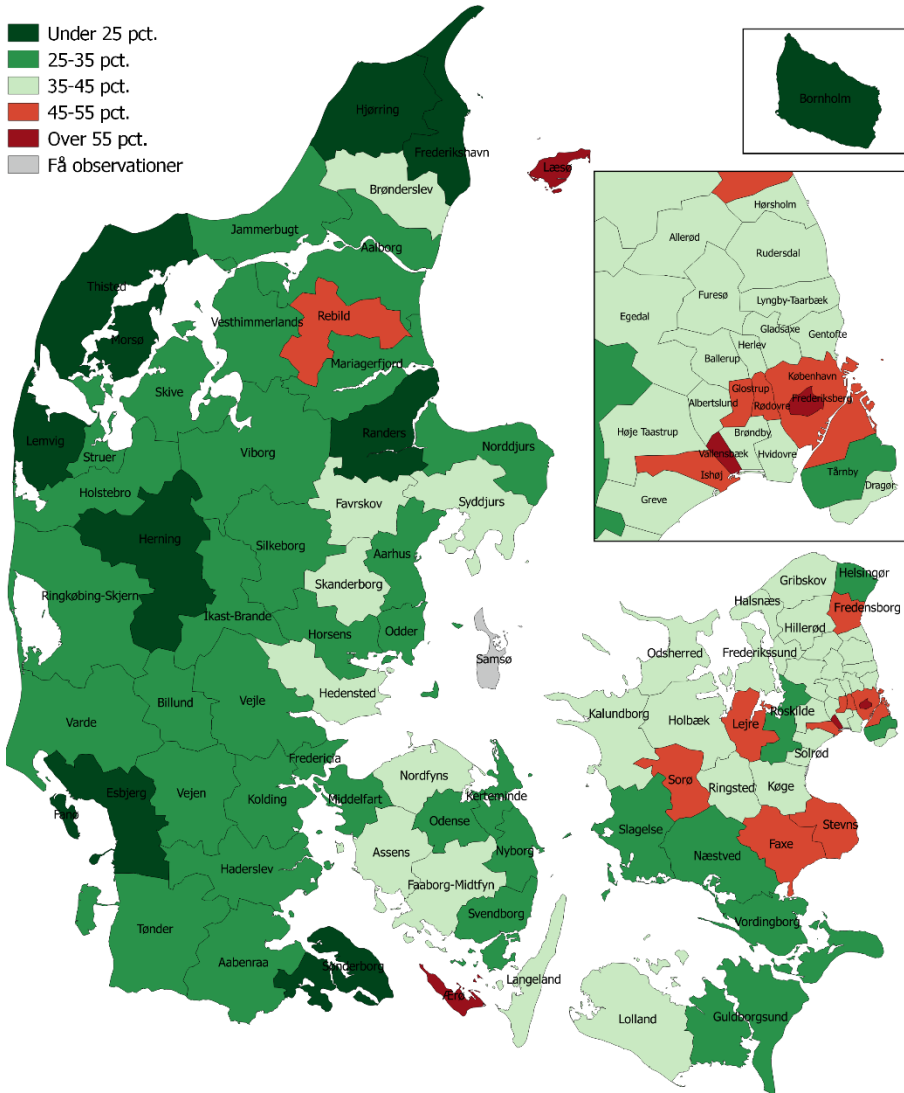

Note: Andelen af børn, der flytter kommune i løbet af barndommen fordelt på fødselskommunen. Beregnet for personer, der er 18 år i 2015 (årgang 1996). På landsplan flytter 34,6 pct. af årgang 1996 kommune i løbet af barndommen. Se boks 1 for yderligere beskrivelse af data og definitioner.

Kilde: KL's Analyseenheds egne beregninger baseret på registerdata

Dato: 24. maj 2016

Sags ID: PRJ-2015-00029
Dok. ID: 2186574

E-mail: NCA@kl.dk
Direkte: 3370 3360

Weidekampsgade 10
Postboks 3370
2300 København S

www.kl.dk
Side 18 af 18

Figur B3.2: Andel børn, der flytter kommune i skoletiden

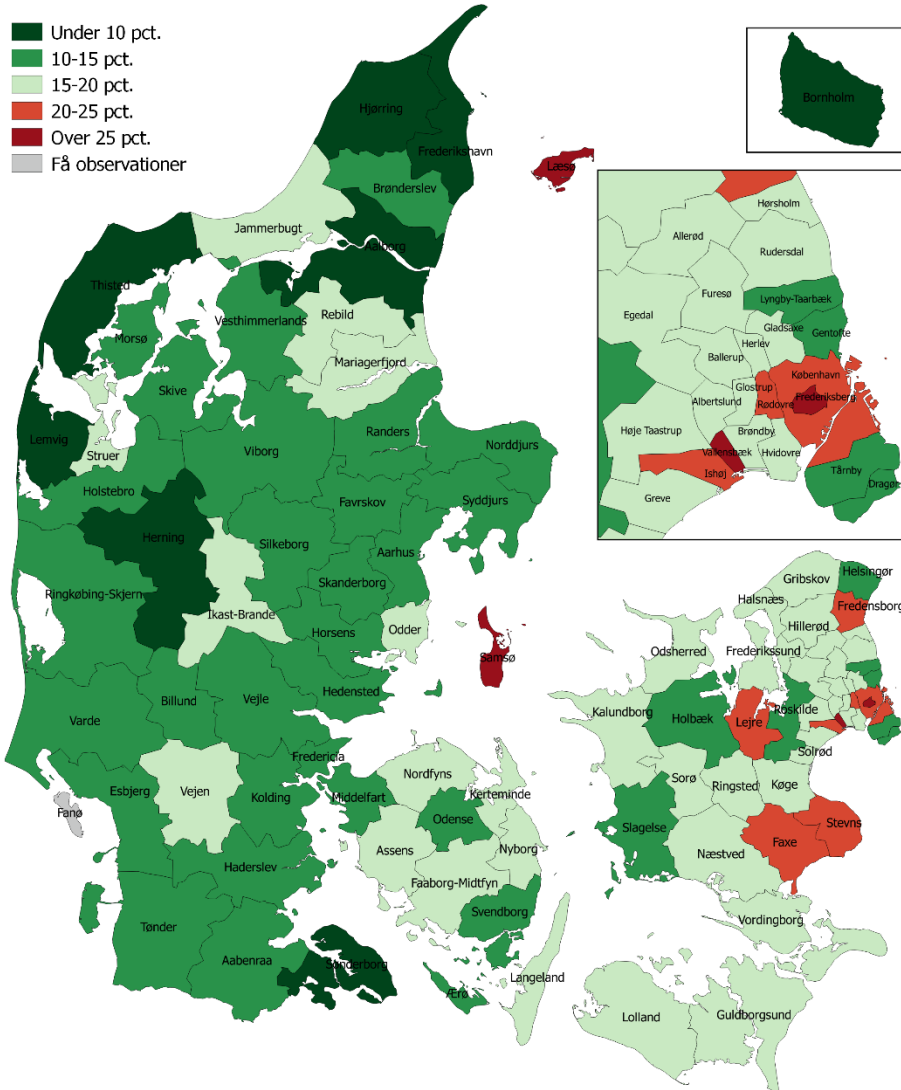

Note: Andelen af børn, der flytter kommune i løbet af skoletiden fordelt på bopælskommunen ved skolestart. Beregnet for personer, der er 18 år i 2015 (årgang 1996). På landsplan flytter 14,4 pct. af årgang 1996 kommune i løbet af skoletiden. Se boks 1 for yderligere beskrivelse af data og definitioner.

Kilde: KL's Analyseenheds egne beregninger baseret på registerdata